盛京時報

晚刊

十一月十七日發行

發行者 新京特別市中央通四三 康德新聞社
印刷發行者 奉天市大和區國町九號 康德新聞社奉天支社

滿洲山一證券株式會社

南方捷報傳來必勝信念冲天

美輪型陣頃刻氷消 挽回頹勢變作一場酣夢

南太平洋海戰牧島報道班員從軍記

以一機屠敵二艦 海鷲魂勇烈無双

【航空母艦○○艦上牧島海軍報道班員十六日電】第一次索羅門海戰以來、屢遭慘敗、而猶力圖挽回頹勢之美國、今以大規模之空母群爲中心、配戰艦、巡洋艦及驅逐艦等作輪型陣、於桑塔科羅茲諸島北方洋上待機、經日方索敵數十日、遂探知其所在、日艦隊立即火速進攻、勇奮激闘、誠大激戰也、將敵艦隊擊沈、或大破之美軍又復總崩潰矣、以下爲記者在空母○○艦上、所見激戰之一斷、十月二十六日午前○○時、黎明之天空、突有敵PBY飛行艇一架飛來、投爆彈數個於海上後、向南方遁去、意敵於附近、從事海面夜間哨戒也、亦正南太平洋海戰之發端、日出之前、我偵察機隊爲索敵勇躍由母艦飛出、以『今日必得敵艦、並平安歸來』之決心、相繼沒機影於海上、朝食後、聞『全員就戰鬥配置』之號令、發自擴聲機、知已有線索、唯待索敵機之吉報一小時、二小時、於緊張中度過、仍未接報告、我方之索敵、已數十日矣、午前○○時、突如聞擴聲機呼曰『見敵艦上機兩架』『敵空母在附近』全員益緊張、又索敵機報告曰、『在○○地點見敵空母』今日將決戰矣、攻擊機精鋭部隊、敏速果敢由甲板飛出、繼之急降下爆擊機隊出發、空母之工作於此完了、於此瞬間『全軍突擊』之强力的命令、由指揮官機以無電發出、是時我空母之上空、須防敵機來攻、戰鬪機亦報告曰『敵機大軍來襲』果遙見遠方、敵機於雲間、時隱時現、如鷹軍之我戰鬪機、直往迎敵、突然相距○○米之同航的我艦隊、亦開始對空射擊、於是壯絕之一大決戰展開、高射砲機銃之猛射中、青空織成彈幕、不意我空母艦之周圍、爆彈黑煙四起、○○艦亦爲黑煙包圍、發黑煙之敵機、亦紛紛墜落、爆煙散後、檢查航空母艦之安危、見○○處發黑煙、僅中一發爆彈、無關重要、驅逐艦之後方、有一彈落下、而雲間敵機○○架現身、以一直線向驅逐艦及○○艦急降下、同時投彈、幸兩艦未中一發、我艦乃急旋回、對來襲之敵機、以全砲火中集、是時兩舷火光彌漫、前面之敵、急降下爆擊機隊、以一直線對我艦飛來、我方戰鬪機、亦無暇射擊、蓋因離甚近也、爲護我母艦之安全、猛然有與敵爆擊隊之第一架機相碰之我機、同化爲火團、繼之爆音轟轟、更覺全艦震動、記者被震盪、幾觸鐵柱上、又一瞬間、爆音頓停、高射砲亦中止發射、戰鬪僅○○秒、我艦僅飛行甲板後方發黑煙、爲消火、兵士正運水中、記者雖担心、而艦若無其事、以猛烈之速度馳行、黑煙漸薄、僅餘水氣之白煙、先刻中爆彈一個之○○艦、亦發煙、想已熄火矣、是時、擴聲機命令、我等爲防敵機之來襲、繼續對空戰鬪、並始終祈我攻擊隊之成功、更接攻擊機之報告、『敵空母二隻擊沈』是時歡聲如雷、天地欲裂、呼萬歲之聲也、不覺兩眼充滿熱淚、未幾、我戰鬪機又稱敵機來襲、敵機未至也、蓋我戰鬪機追擊下、已擊破之矣、擴聲機發我攻擊隊之報告、『敵空母更有一隻大破、起火災燃燒中』敵空母全滅矣、勝敗已決、美國賭國之決戰、而我方大勝利矣、殊勳之海鷲、三三五五編隊而歸、其中有洩白煙者、有機体損傷不能着艦、而在驅逐艦附近着水者、可見戰鬪之激烈矣、『敵艦隊之上空、亦無敵機之影』此偵察機之報告也、欲看艦而已失母艦之敵機、全部落於海上、戰鬪至此並未終、繼之爲追擊戰、於今方歸之海鷲、更攜爆彈飛起、誓不將敵艦隊擊滅不已、而『戰艦一隻轟沉、艦型不詳之大艦一隻擊沈、巡洋艦驅逐艦數隻沉沒』『敵空母一隻漂流中』之吉報、刻刻傳來、戰果愈加擴大、入夜、母艦之戰鬥停止、後事讓於艦艇部隊、艦艇以得意之夜襲、爲將敵擊滅而突擊、對漂流中之敵空母、欲曳歸我陣營、無如損傷甚大、不能曳行、乃以魚雷爆沉之、於東海戰、擊沈敵空母三隻、戰艦一隻、巡洋艦三隻、驅逐艦一隻、大破艦型未詳者三隻、驅逐艦三隻、擊墜敵機二百架以上、擊滅之大戰果、於是閉幕、南太平洋海戰之大勝利、乃我海鷲之勝利、同稱激戰之跡、實由於幾多烈烈鬪士之驚魂之勝利、幾多荒鷲勇士等之奮戰也、試舉一二報告其一、急降下○○爆擊隊之某隊長、率部下編隊、直攻空母、敵空母四圍輪型陣之各艦、以數百門之高射砲及高射機槍一齊發射、於此砲彈之陣中、隊長猛然突擊、第一彈擊中空母、又拐飛起、是時隊長機已中多數敵彈、未幾機体發火、有堅決覺悟之隊長、乃直向前方之敵驅逐艦、猛烈撞去、而壯烈自爆、該驅逐艦之甲板、化爲火海、起大火災而傾倒沉沒、以一機屠敵艦二隻、誠世界空戰史上未有者、隊長如此海鷲之强可知、其二、○○兵曹機受敵戰鬪機之猛擊而起火、然猶必攻目標敵空母、而機上火勢甚烈、乃投眼前之敵巡洋艦自爆、爆音之下、巡洋艦瞬息沉沒矣、其三、○○兵曹機、由海面飛向敵艦、突過敵戰鬪機、而敢敵對空彈幕熾烈、愛機發火、攜魚雷、直衝敵艦腹、而壯烈自爆、

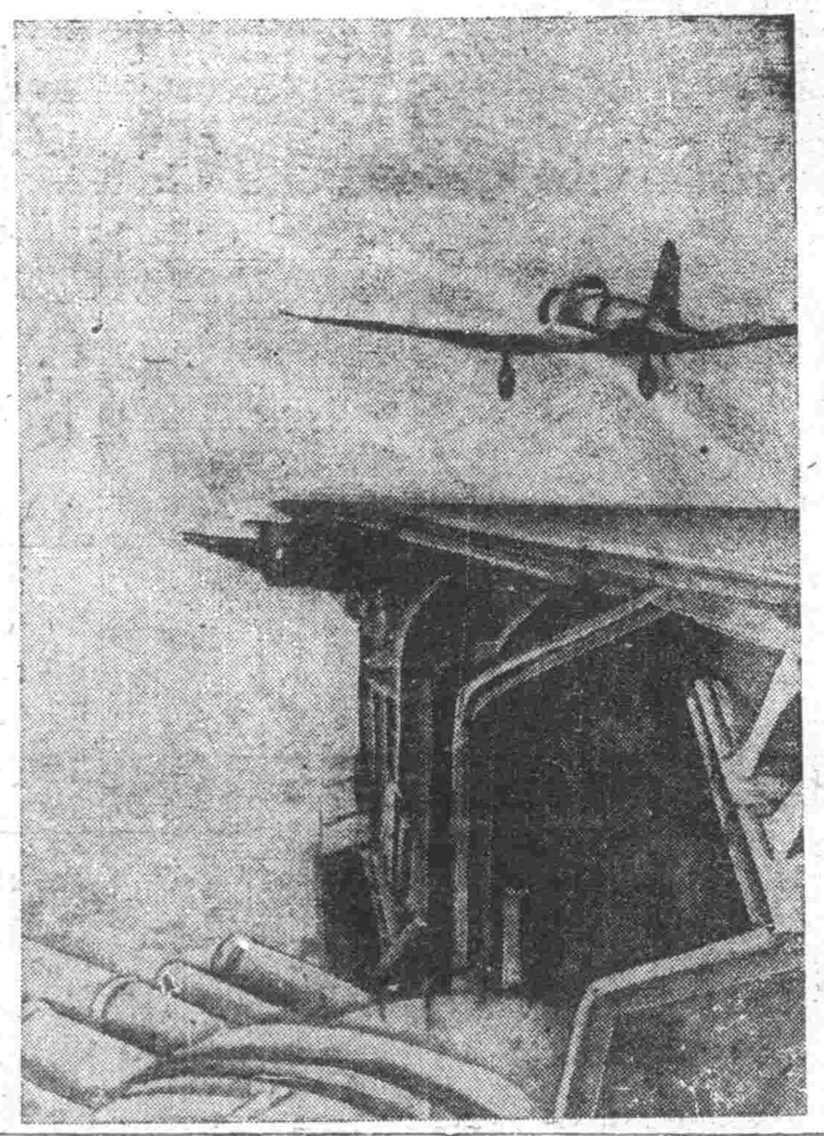

出擊敵艦 聞得透見敵艦之報、日海軍機立刻勇躍飛出、往攻香冏、以期立功、(日海軍省提供檢閱濟)

百日以來戰功歷歷

總計擊沈擊破敵艦八十隻 飛行機超過七百八十四架

【東京】自八月七日之第一次索羅門海戰以至十月二十五日之、此方面戰果、十月二十六日之南太平洋海及十二日將達爾嘉納島所在敵艦艇擊滅戰約歷百日間、敵艦船種別擊沈破數、並飛行機擊墜破數、如左、

	擊沈	擊破	計
△戰艦	一	二	三
△航空母艦	四	四	八
△艦型未詳	〇	三	三
△巡洋艦	二五	四	二九
△驅逐艦	一六	九	二五
△潛水艦	九	一	一〇
△掃海艦	一	一	二
合計	五六	二四	八〇
△輸送船	一六	六	二二

△飛行機擊墜破七四八機以上

先機制勝敵算全失

美艦不敢前進徒作左右徘徊

【東京】敢行一大反抗出擊、制敵美海軍機先於十月二十六日桑達科羅茲島北方洋上、將敵所在主力、捕捉擊破自南太平洋海戰以來、日本海軍、以該海域一帶爲戰場、繼續以精鋭艦艇結集注入、對執拗之敵攻擊企圖、到處加以制壓、目下尚有激烈之戰鬪續行中、大本營關於於索羅門近海、持有大海戰中至大之意義之南太平洋海戰、以其後之詳報及照片爲基礎嚴密檢討結果將戰果公示有克之自信、同時將敵側放送擊碎、由此次之發表觀之、敵艦艇之擊沈破、與十月二十七日之第一次發表相比較有三隻之增加、以我先發空襲爲始之該海戰、我方始終有壓制的勝利、爾後之作戰極爲有利、當此發表之際尤值注目者乃擊沈空母中之二隻確認爲陰他普賴茲號及方奈年號當向密德威強襲及珊瑚海海戰於密德威有擊沈之發表之方奈德型、及約克他溫型、發表又同擊沈之陰他普賴茲受有大損傷於珊瑚海海戰擊沈之約他溫型、乃特設空母也、爲此皆準直發表、毫無弛緩、敵美軍事評論家維利亞英、烏險塔、曾謂南太平洋、爲美國之最大的戰略的要地、對此加以斷定、又羅斯福及諾克斯之片言隻語、將此事實作爲印證者、敵方以同方面之艦隊輸送船團向索羅門諸島作總出擊、八月八日之第一次索羅門海戰以來、由我方之猛擊、滿身受有創痍、而仍尚圖執拗增強、遂有南太平洋之海戰、再且下續行中之格達爾加納島附近之激鬪進展中敵方對太平洋海戰如何重大觀之、同樣於維利亞莫烏塔之放送〃南太平洋海戰乃日美海軍之總力戰、正如文字一般之力鬪、此海戰之勝敗、即可將南太平洋制海制空權之歸屬見決、亦即日美戰爭解決之關鍵〃曾有如此之强調、羅斯福將南太平洋司令長官哥莫里擺免、選而航空兵代表者以出身之新設提督哈爾賽中將以空母集團及戰艦、以一大艦隊數之補助艦艇、組成輪型陣堂堂向桑達科羅茲諸島北方洋上、出擊與敵情說艦隊遭遇、演成一大決戰、敵側放送又稱〃將日本海軍在太平洋上、驟滅下次之世界地圖即將日本抹殺〃真如大言不慚者、此一大海戰、乃以我先制空襲開始之我空母群不許生還之艦載機、繼續發進、向敵艦隊急襲、彼又以戰爆聯合之編隊、向我襲擊、於是持以極新銳之近代海戰皆於基地航空隊之到達圈外所展開者、從來世界之軍事評論家、近代海戰、將敵艦隊不得認爲水平線上、如此開始強調、右者專以與主砲之到達距離作算定之所說、然南太平洋海戰、而海上兵力有極遠之距離、在中間開始、敵艦隊主力向〃被擊砲、即早期出擊之我海軍、以必死的冒爆擊、將敵先制、而確保此完璧之大戰勝、然此四十餘機未歸還之珍貴犧牲、此乃近代海戰之新的現像看出航空機之重要性、格達爾加納島附近之海域、敵機之執拗的攻擊、皆須銘記者、想及向在激闘中之我忠勇將兵、我槍后之責務、應以刻下之重大的時機自覺、努力從事於生產戰云、

全國省長會議席上梅津關東軍司令官致辭

美國仍圖掩蔽敗況

【里斯本十六日電】美國政府對於南太平洋海戰及哥達爾加納之戰之日本軍所示情報、無以掩飾、乃一意沈默、據華盛頓來電、關於大本營發表之東京放送、使輿論再見動搖、大總統羅斯福於十五日、召海軍長官諾克斯、情報局總裁伊爾馬、底斯、在白宮協議後、遂然發表戰況、發表之內容、仍是掛羅的、對日本軍之損害、照例以誇大的數字發表用〃擊沈或擊破〃之曖昧的辭句、以掩飾敗戰、稱美國艦隊之損害、僅爲〃輕巡二隻及驅逐艦八隻〃同時發表甲巡洋艦金山號、艦長前美國聯合艦隊司令官達尼爾〃加拉漢少將戰死矣、

西北地中海上 意軍活躍戰績

【羅馬十五日電】意大利軍司令部、十五日特別發表稱、於西地中海方面活躍中之德意海空軍、由七日至十三日之一週間、將反樞軸聯合軍輸送船五十七隻、合計十八萬三千噸擊沈、二十三萬四千噸大破、更將艦艇三十二隻擊沈擊破云、

明年度之預算

實行第二次查定

於康德十年度預算、由總務廳並各部局、提出之預算要求額、日下於主計處、先基決定之預算編成方針而行查定、近第一次查定終了後第二次所要之查定後爲階段前後兩方二次查定至十八日終了、同會議後、來月上旬預算編成終了之後、因各部局提出之新規預算要求額、相當龐大、當於查定由昨年度、更一層重點主義強化、極力壓止預算之效率的使用、由各部局、對於復活要求三年來實施之預算先決活用議會、立於大局的立場、處此調整之方針、

日對法武官贈與勳章

【東京】長蒙念及駐日法國大使館海軍武官輔佐官海軍大尉塔齊捨奴希加爾氏、對日法兩國間之親善關係增進會有幾多功績、是以於十六日贈與勳五等瑞寶章云、

從軍作家感激戰勝 丹羽文雄氏談

【東京】擊破敵國美英艦隊之無敵海軍、在南太平洋之輝煌的綜合戰果、其發表必期正確、堂堂公之世界的日本大本營之發表、諸國嚴肅、如此次之發表、使大東亞共榮圈十億民衆之胸底、銘必勝利之日本、崇仰一新、感激益深、於第二次索羅門海上之激烈的海戰、体驗前線之從軍作家丹羽文雄氏、以國民的粗樸之感激、談之如次、實爲偉大之戰果一語、不能表現此嚴肅之事實、惟有感激、經海軍之厚意、得實際於海戰目睹耳聞、更聞此大戰果於內地、對帝國海軍之壯烈戰鬪精神感激欽佩之至帝國海軍之如何期其戰果之正確、於此次之發表可充分熟知、於海戰戰艦擊沈之判斷、乃吾人想像以上之困難事、例如由飛行機上觀察等、因氣象等之關係、觀察等非常艱難、兩軍亂鬪時、將對方確擊沈否之判斷、在帝國海軍、非正確判明決不發表、且與戰鬪無關之損傷等、亦必以小破中破發表自方之損害於其戰鬪、將多數敵軍艦擊沈、而我將兵決不見於感情、惟事心於次回戰鬥、實莊嚴也、亦無敵海軍之相貌也、較之美英之虛僞報道、可見武士道精神日本海軍之偉大矣、余從軍中時感及者、爲帝國軍人、皆具日本人素樸之魂、由此素樸、生嚴肅之戰鬪精神、思及此槍後國民甚更反省、顯示日本人素樸之魂、戰事益加擴大深刻、我日本國民、當對帝國海軍完全信賴而感謝、同時不忘我民族之精神、以力強之意志前進、

晚刊半大張

共榮圈內小周遊 (一)

本社特派員 于蓮客

許久憧憬一朝實現

行踪在東亞共榮圈裡畫個小圓圈 喜心翻倒更感到意義悠深

聽到遊的消息

初冬後的滿洲大陸、天氣驟然變得很冷、這種嚴冷、自然是擋不住、經過幾日晴陽的調暢、又復溫和起來、就在一個極暄新溫和的晴午、聽到酒家編輯局長走來告知我、弘報處近將派中華民國及台灣視察團、視察聖戰下新中國的建設全貌和南洋基地台灣的躍進實況、一行十個人、五日即由首都出發、康德新聞社員被派的、有菅野部長和你兩個人、我突然聽到這個消息、立刻能想起多年憧憬渴慕的江南山水秋色、高沙豪自然是喜心翻倒、但是轉念此行、意義深遠、責任慜關、又不禁悚惕交作、晨夕跑起來、因爲這次觀察的地方、北京、天津、濟南、南京、漢口、上海、杭州、臺灣、然後經由門司、下關、釜山、安東、仍回新京、環行一周、正好在東亞屬輪國日滿華的共榮圈裡畫上一個小圓圈、所以把題目便寫作、共榮圈裡的一個小周遊

從半途上車

五日出發、到四日晚間還沒將完出國的一切手續所以沒能到新京、參加弘報處給（一行）的壯行會、也沒能接受首都各機關和同業諸公的歡送熱情、在五日夜、由本社酒家局長、菅田次長和角田、廣島、水澤、大條、小津、佐藤、山口諸同仁、把我送到奉天驛、半途上了由新京直達北京的急行車、這時同行的遊侶都入夢鄉、只有菅野部長還在候着我、火車還沒站穩、他便跳下來和我們握手、車停的時間很短、但是我們送人的和往送的、偏是話別情長、滔滔不斷、平常總在一處、混慣了、這時感情受了離別的衝動、自然有一種說不出來的依戀滋味、

一車如一戶

在車上遇、到楊鐵、宗欽鑾二君、也是到北京去一處、談笑、頗不寂寞、次早、太陽剛剛、吹到山海關、……的事、都仰他照拂、代勞、團員一共六個人、除我和菅野部長以外、還有國通記者中田君和王洪灝、滿日記者佐藤君、新京放送局一王利課長、統計日系八個人、……語、多虧王君和菅野部長代作舌人、大家聚攏在一起談笑、不但沒有隔膜而且融洽和樂、如同一家人、交通團滿標語一車如一戶正是我們的寫照

明朗化的冀東

從山海關到北京這一條路我已然和他闊別十二年了、十二年的光陰雖不算短、但是冀東方面、在這個期間裡、經過多少變化、多少努力、居然建設得這樣突飛猛進大異舊觀、〃援助聖戰〃和〃清鄉要路〃的標語到處都可以看得見鐵路兩傍的護路壕約已完成、道路尤其平坦整潔、田地裡雖是收獲幾事可是仔細看去、很容易考察出他們正在積極增產、並且所種的農作物也有相當的計劃因爲青色的麥壟、紫色的棉田、黃色的秫稭根一區一區的劃分後很齊楚、多間的農民、兀自不肯閒着、正在幫助官家修、補道路、一整工作、一壁唱歌說笑、十分顯示着安樂自得的狀態、就是農村裡的婦孺、熙來攘往、各勸所來也在顯示着搶從活躍精神、這一時初昇的太陽、以一在渤海和近陸上、發出無限的燦爛光輝使人心曠神怡、這分明是象徵着冀東的明朗化前途無量

幹！北京也改了作風

一下了火車、迎接我的故鄉、北京、給我的第一個感覺、便是馬路上以前實在平坦、市民比以前活躍增多、歷史給留下的偉大建築物也都金碧輝煌修齊一新到處都高揭着第五次治安強化運動的標語、並附帶有四項口號是〃我們要建設華北完成大東亞戰爭〃我們要剿滅共匪肅正思想〃我們要確保農產減低物價〃我們要革新生活安定民生最簡截了當的另外還有一個字的口號〃幹〃這個幹字下的多麼乾脆有力量在公務員標章上各商店櫥口裡、以及一切印刷物看板、傳單隨處都有一個很鮮明而加大的幹字、在暗示着一般人民努力奮鬥、早速強化治安、完遂聖戰、足見現在的北京已然不是十二年前我所看見的北京、也不是一般人想像中的北京、已把早先安閒暇豫古香古色的一貫作風、完全改變、成爲戰時下華北兵站基地的一个現代都市

九十一、七、自北京飯店

品質純潔 香味高雅 貴妃牌 香蜜粉 雪花膏 各百貨店均有代售 奉天市小西街二段一六九號 永康號製

世界的大發見 治淋優秀藥 那伊色爾 本藥是治淋最有效的新藥

文化瓦保險永遠不漏不碎 本廠發明洋灰代用品所製之文化瓦 奉天市大和區島町六番地 義合祥新興石瓦工廠 電話(3)三五〇四

東亞新醫學公開 世界的新發見 最新醫術、不要藥物器械、慢性痼疾必治、通信科講座失學青年在家中即日可修業、演文講義書、修業証、開院資格証、理療士名號及理療學講師証人体解剖圖、理療掉二個、悉贈呈、規則書贈送 本大分縣上鋨玉局綠ケ丘十一區 日本理科醫學專門學院

國際 亞洲 十九日至二十二日 御碑亭 王瑤卿導演 滿映發行 張貴珠 金伯吟 周金蓮主演 北京燕京影片公司鉅作

國際劇場 連日無坐 最後三天 不再續演 十一月十六日十七日十八日 特殊興行普通優待券末日有效 白雲劇團 今天劇目 白雲 尤光照 武松與潘金蓮

光陸 CAPITOL THEATRE 城內中街路南 電(四)三六三三 中國聯合影業公司滑稽巨片 恭喜發財 韓蘭根 殷秀岑 龔秋霞 主演 下期 百寶圖

平安電影院 小西關電車路 電(二)三七九一 金星出品明星攝製 白虹歌唱偉大新片 玉碎珠圓 白虹 韓非 主演 下期 御碑亭

天光電影院 大西關五斗居 電(二)三七八 歌女恨 白玫主演 滿映 奇情偉大巨片 下期 注意佳片

雲閣電影院 北市場 電(二)五三九五 華新出品滑稽巨片 恭喜發財 下期 情天血淚

光明電影院 勸業商場內 電(四)二一八八 金星公司偉大新片 玉碎珠圓 白虹 韓非主演 小俠女

金城有聲電影院 五斗居 胡同 上海新片 恭喜發財 龔秋霞 韓蘭根 殷秀岑 主演 下期 玉堂春

向農村優先配給棉布 出貨優良者與以表彰

全國省長會議席上 盧總務廳次長說明

全國省長會議、午後二時起開會、由盧總務廳次長、特以農產物蒐貨爲中心、且數分鐘、說明內容如左、於此戰爭之際、要使我國農民、對於國策有所認識、及盡力援助、滿系之各官在之責任、實爲重大、在已往之時、關於諸種事項、常常以爲省長不用出去、滿可獲得良好成果、此種觀念、誠乃一大錯誤、譬如敵人於三江之時、曾經自己親自至農村各地、觀察種種事情、和與不親自往赴各地所收之成果、相若懸殊、去的地方、所收成績良好、今後我們滿系與日系之官在、務必打成一片、要一起自往赴頭去、對於蒐貨對策方面、第一關於棉織品、優先集中配給農村、第二於必要之時、由各省地方官廳、發出嚴格之命令、對於忌避出貨之農民、必嚴加懲辦、再省長官爲期地租之處理完善、亦務須斟酌各地之農民情形、任地租先行交納、以督勵集團出貨、並對於出貨成績顯著者、由政府予以特別表彰、以期農民對此有所協力、方才總理大臣所闡明之秦天漸達、秋天集貨、對此之根本方策、也得加以特別考慮、尤其對於自興農村之增設、勸農機關之整備、技術指導之強化、經營方式之改善、小作制度之改善、農業金融機關整備、亦感應該加以努力、俾完成蒐貨之理想、第三建設之互步云、

出賣糧穀一噸者 配與棉布四十五尺 並有棉線襪子手巾等物

我國阡陌連綿、沃野萬里、加之土質肥饒、風雨及時、是以農產物極稱豐富、但以如今猛力建設東亞新秩序之現勢而論、吾國於肩負北邊鎮護重責之外、關於努力增產、更爲當前重要之急務、對此、政府當局已相繼實有若干對策、以達農產之集貨、但同時政府當局亦未曾忽略胼手胝足鋤禾當年爲增產戰士之農民福祉、且正值農閑之期、又值寒多初降、棉布等物已爲農村之必需品、政府當局爲獎勵農民之糧穀出貨、與向農民實施優先配給、關在十六日業開之省長會議席上、已有具體之討論與決定、其辦法明凡係出荷穀一噸者、即配與十五平方碼合四十五尺棉布、另外長八百七十碼之棉線一軸、襪一双、如此之數量、堪稱豐厚、農民得此配給、必能皆大歡喜、同時糧穀之出荷成績、亦必蒸蒸日上乘、此誠一舉双得之善策云、

發明結核化學療法 長谷川博士研究成功

【東京】爲健兵健民、更爲必勝的大東亞百年戰爭、結核撲滅爲刻下之當先急務、而結核雖爲治療上的重症、然今亦能將其完全治愈的化學療法、爲世界的新發見、在此大東亞戰下在我國之醫學界中、首由日本醫學界獨唱「輝煌凱歌之化學療法」、所發見者、爲財團法人授長谷川秀治醫學博士、該氏忠於結核之化學療法研究以來、迄今已經十五年、終而收得輝煌的成果、「關於研究結核之化學療法」之第一報、爲必期克服倫之獅子嘉之結核、約有一〇八〇頁之多、關於研究報告書、將於最近在學界發表、報告書由近藤東大名譽教授、富田京大教授、陸軍軍醫少佐等之軍陣醫學者相交錯、協同研究者四十五氏連名執筆、由長谷川博士編纂云、

出席科學協委會 我國派遣員決定

當此決戰下、爲使日滿華科學技術陣之躍進的發展、故在日滿華各地設置科學動員協力委員會之第一回總會、將於二十五日、假東京大東亞會館開催、協和會科學技術聯合部會、爲應日本側之招聘、絕定派遣員十三名如左、佐藤正典（科硏研究部會長）桑原英治（本部事務局次長）岡離一郎（電氣部會長）井上淺吉（科學部會）中谷博（機械部會）山本大輔（液化燃料部會）加藤久男（農業研究部會）赤瀬州安彥（鑛業部會）佐藤正巳（本部幹事）西屋康濟（本部幹事）兒島濟修（同）濱田秀雄（同）田中一郎（同）

徐柏園瀆職事件 牽連渝府要人頗多

宋孔財權爭奪戰醜態畢露

【南京】重慶中央銀行秘書長兼四行聯合辦事處秘書長徐柏園之國庫支付用支票都以來、一地獄、各方面甚爲注目、據最近之重慶報道、由檢察當局辦理此案、四行查辦處內部及財政部中央銀行方面、有多數連累者、經連日拘傳、嫌疑者達十數名、於英國議會團、訪問重慶中不欲擴大事態、蔣介石亦因四國情勢之不得已、於十五日命各關係方面、組織、特別法廷、由監、院、司法、行政、運法實行總監部、首都警察總監、憲兵司令部、責任者會審、然此瀆職事件殺學之背後、有宋子文派活動、各方面之孔祥熙派亦活躍、尤以從來與孔關聯者、對本之態度極強硬、主張徹底的查辦嚴罰、孔派要人因關係財政部全體之威信、力向各方面運動、以救徐柏園、利用職權地位圖私利之重慶要人本來面目、於財政續之舉轟中畢露、宋子文派對孔祥熙系之醜態發譯無遺矣、

股票行市

奉天滿取（前場）

	開盤	收盤	大價	小價
滿取	[illegible]	[illegible]	[illegible]	[illegible]
新東	[illegible]	[illegible]	[illegible]	[illegible]
鐘紡	[illegible]	[illegible]	[illegible]	[illegible]
新鐘	[illegible]	[illegible]	[illegible]	[illegible]
滿業	[illegible]	[illegible]	[illegible]	[illegible]
同新	[illegible]	[illegible]	[illegible]	[illegible]
滿鐵	[illegible]	[illegible]	[illegible]	[illegible]
全新	[illegible]	[illegible]	[illegible]	[illegible]
營口紡	[illegible]	[illegible]	[illegible]	[illegible]
煙草	10.0	10.10	0.0	010
滿煙	[illegible]	[illegible]	[illegible]	[illegible]
東煙	[illegible]	[illegible]	[illegible]	[illegible]
滿糖	[illegible]	[illegible]	[illegible]	[illegible]
電業	[illegible]	[illegible]	[illegible]	[illegible]
同新	[illegible]	[illegible]	[illegible]	[illegible]
新銀	[illegible]	[illegible]	[illegible]	[illegible]
商銀	[illegible]	[illegible]	[illegible]	[illegible]
新船	[illegible]	[illegible]	[illegible]	[illegible]
五品	[illegible]	[illegible]	[illegible]	[illegible]
鞍材	[illegible]	[illegible]	[illegible]	[illegible]
鋼新	[illegible]	[illegible]	[illegible]	[illegible]
南鐵	[illegible]	[illegible]	[illegible]	[illegible]
大新	[illegible]	[illegible]	[illegible]	[illegible]
興電	[illegible]	[illegible]	[illegible]	[illegible]
同乙	[illegible]	[illegible]	[illegible]	[illegible]

同新	[illegible]	[illegible]	[illegible]	[illegible]
朝新	[illegible]	[illegible]	[illegible]	[illegible]
取新	[illegible]	[illegible]	[illegible]	[illegible]
特工	[illegible]	[illegible]	[illegible]	[illegible]
產業	[illegible]	[illegible]	[illegible]	[illegible]
滿土地	[illegible]	[illegible]	[illegible]	[illegible]
土建	[illegible]	[illegible]	[illegible]	[illegible]
新毛	[illegible]	[illegible]	[illegible]	[illegible]
滿紡	[illegible]	[illegible]	[illegible]	[illegible]
蒙新	[illegible]	[illegible]	[illegible]	[illegible]
同新	[illegible]	[illegible]	[illegible]	[illegible]
大同	[illegible]	[illegible]	[illegible]	[illegible]
滿廠	[illegible]	[illegible]	[illegible]	[illegible]
工化	[illegible]	[illegible]	[illegible]	[illegible]
土木	[illegible]	[illegible]	[illegible]	[illegible]
東拓	[illegible]	[illegible]	[illegible]	[illegible]
瓦斯	[illegible]	[illegible]	[illegible]	[illegible]
日魯	[illegible]	[illegible]	[illegible]	[illegible]

安東市況（前場）

	開盤	收盤	大價	小價
滿取	[illegible]	—	—	—
滿業	—	—	—	—
新東	[illegible]	—	—	—
朝新	—	—	—	—
新鐘	[illegible]	—	—	—
滿鐵	[illegible]	—	—	—
電業	[illegible]	—	—	—
同新	—	—	—	—
營口紡	—	—	—	—
煙草	—	—	—	—
滿東煙	—	—	—	—
滿糖	—	—	—	—

哈爾濱市況（前場）

	開盤	收盤	大價	小價
滿取	[illegible]	[illegible]	[illegible]	[illegible]
新東	[illegible]	[illegible]	[illegible]	[illegible]
滿業	[illegible]	[illegible]	[illegible]	[illegible]
滿鐵	[illegible]	[illegible]	[illegible]	[illegible]
同新	[illegible]	[illegible]	[illegible]	[illegible]
大新	[illegible]	[illegible]	[illegible]	[illegible]
興新	[illegible]	[illegible]	[illegible]	[illegible]
大滿市況（前場）				
五品	[illegible]	[illegible]	[illegible]	[illegible]
滿取	[illegible]	[illegible]	[illegible]	[illegible]
大新	[illegible]	[illegible]	[illegible]	[illegible]
新東	[illegible]	[illegible]	[illegible]	[illegible]
鐘紡	[illegible]	[illegible]	[illegible]	[illegible]
新鐘	[illegible]	[illegible]	[illegible]	[illegible]
新船	[illegible]	[illegible]	[illegible]	[illegible]
同新	[illegible]	[illegible]	[illegible]	[illegible]
商船	[illegible]	[illegible]	[illegible]	[illegible]

迎大東亞戰爭一週年 日本決擧開國民大會

同時亘全國展開五大行事

【東京】迎大東亞戰爭一周年、向美英徹底擊滅上進行之全國民之戰場精神昂揚、爲生產之戰爭生活之實踐徹底、長期戰克簽、鞏固國民之決意、大政翼贊會、對新國民運動之展開、十二月八日於靖國神社、並亘全國道府縣廳所在地、開一大東亞戰爭一周年記念國民大會、此外、以是日爲期、前有前後一週間、軍人援護強調運動、重點輸送協力運動、滯貨一掃協力運動、船員感謝援護、必勝貯蓄強調、產業戰士感謝援護之五行事展開、其具體的方法、於十六日已行決定、翼政與東京府市、共同於當日午後二時、在靖國神社前、由大日本翼贊壯年團、大日本興亞同盟、及產報等翼贊會以下之團體、帝國在鄉軍人等之幹部、東京府市、町內會部組長等約三萬五千參集、嚴肅擧大執行、地方大會亦於當日同時刻、亦一致按照中央舉行大會、對愛戒報發令中並無障礙、當空襲警報發令之際、則行中止、其他之五行事、大要如左、

△軍人援護強調運動

一、期間 七日起九日止

二、主催 翼贊會、日婦、產報、青少年團、後援 陸海軍、文部省、情報局、軍事保護院、

三、實施方法 以日婦爲中心、町內會、部落會、又以鄰組爲單位、募集慰問袋、由各地區直接發送、又可能內以八日爲期、以市區町村爲單位、向戰死者之墓碑、施以清掃參慕供花等、於產報各職場、自發的向軍人援護獻金、

△滯貨一掃協力

一、期間 五日起七日止、

二、實行主體 翼贊、產報等傘下六團體、而在鄉軍人會、學校報國亦行協力、協力官廳企劃院、情報局、內務、陸海軍、文部、農林、商工、鐵道、交通各省、海務院、

三、實施方法 中央地方各自設立輸送協力協議會、按地區別作輸送計畫、以此爲基準、鐵道、船舶、電車、公共汽車、載重車、貨車、其他所有與輸送機關緊密連絡、例如關於蒐貨、至一定之地域、用團體力、或依其他、方法施行運送、向載重車等之小運送機關交付、更向船舶火車等依次交付、

△船員感謝援護

一、期間 五日起七日止

二、主催 翼贊會、後援陸海軍省、情報局、海務院

三、實施方法 對於船員之家族遺族、由出身地部落會町內會鄰保等、實施慰護、員、以慰問進曉、慰問品等慰問、慰藉、同時對出身船經由翼贊會支部海務支廳而行贈送之、於各港灣都市與關係官廳、密接連絡、在此期間中、向在港船之乘組員、慰問船員慰問激勵、

△必勝貯蓄強調

（一）十二月八日之運動事行『大詔渙發記念貯蓄』、此項大體以年收之一日分爲標準、俾給賃銀生活者、大體以一日分之薪水、各於職域、其他者則在地域、分別貯蓄、

（二）其他之期間九月起十一日止

（三）日婦、女子青少年團等出現街頭、十二月七日起發賣之大東亞記念章並國債及戰時債券等之購入、一齊施行、

▲產業戰士感謝援護

（一）期間九日起十一日止

（二）主要以日婦擔當、（三）實施方法於六大都市、福岡、廣島、仙台、札幌之各市、以縮製品之手巾手帕或衣衫包袱皮等作成如手巾彷彿大小、於每町內會集聚一包、以日婦各支部消售、以上慰問文、送與產業戰士、在其他之地方於出身地接送慰問激勵文、並向未機去之家族作慰問激勵云

滿華蒙文學者代表 一行安抵新京

出席大東亞文學者大會之華蒙文學者代表一行、一同抵奉天後、華北代表即由此歸國、白考夫氏在途中下車、其他滿、華中、蒙古代表十五名、乘十六日午後六時四十分抵京之列車、由滿洲文藝家協會並在京友人知己多數出迎之下、安抵新京、即入宿會國都旅館云、（圖即在新京驛頭與歡迎者握手道故、代表者一行）

華中代表 周化人氏談話

此次當到京時、代表一行之周化人氏談稱、一行中會訪問建國後之滿洲國者、僅隨普汪主席訪滿之際隨行之許錫慶君與鄙人耳、我等甚至未到奉天、而尚不知新京爲如何、是以藉此機會、得親國都新京之姿態、頗堪自慰、對訪問滿洲國、早已有多大之期待與憧憬、無論如何、以一日之滯在、時間都之感容、書畫拜讀、但能否評述、則不敢斷言、然於可能範圍內、心行廣泛觀賞滿洲國之躍動貌姿、尤以新的文化之建設狀況前此尚未得知、故歸國時、以此點與日本之話題、共同爲我等旅囊中之良好收藏云、

華蒙代表 歷訪各機關

大東亞文學者大會出席後、與滿洲國代表同行、十六日來京之華中側代表周化人氏及蒙疆側代表和正華氏等一行、十七日午前歷訪關東軍司令部、中國大使館、述來京之禮辭、次於國務院訪張國務總理、武部總務長官、及武藤弘報處長、述來京之禮辭、正午赴中銀倶樂部、出席武藤弘報處長之招宴、午後自一時參觀市內、五時在厚德福出席滿日文化協會主辦之招宴、更乘午後六時三十五分發列車首途歸國

國債行市

東京短期（前場）

國債名	每百圓額面	包括經過利息
第一次四分利	[illegible]	[illegible]
第二次〃	[illegible]	[illegible]
第三次〃	[illegible]	[illegible]
第五次〃	[illegible]	[illegible]
第六次〃	[illegible]	[illegible]
第九次〃	[illegible]	[illegible]
第十次〃	[illegible]	[illegible]
第十一次〃	[illegible]	[illegible]
第十二次〃	[illegible]	[illegible]
第十三次〃	[illegible]	[illegible]
第十四次〃	[illegible]	[illegible]
第十五次〃	[illegible]	[illegible]
第十六次〃	[illegible]	[illegible]
第十八次〃	[illegible]	[illegible]
第十九次〃	[illegible]	[illegible]
第二十次〃	[illegible]	[illegible]
第二十一次〃	[illegible]	[illegible]
第一回富國債券	[illegible]	[illegible]

	開盤	收盤	大價	小價
新東	[illegible]	[illegible]	[illegible]	[illegible]
鐘紡	[illegible]	[illegible]	[illegible]	[illegible]
郵船	[illegible]	[illegible]	[illegible]	[illegible]
新鐘	[illegible]	[illegible]	[illegible]	[illegible]
帝人新	[illegible]	[illegible]	[illegible]	[illegible]
大新	[illegible]	[illegible]	[illegible]	[illegible]
日石	[illegible]	[illegible]	[illegible]	[illegible]
滿鐵	[illegible]	[illegible]	[illegible]	[illegible]
重工	[illegible]	[illegible]	[illegible]	[illegible]
日曹	[illegible]	[illegible]	[illegible]	[illegible]
水產	[illegible]	[illegible]	[illegible]	[illegible]

（收盤時間十一時二十五分）

獻給家庭主婦

夫婦失和的主要原因

誰都知道。家庭和美是快樂事。誰都願意有一個甜蜜。樂融融的家。誰都不愛那死沉沉。呆板板爭吵吵的家庭。

可是仔細推敲起來。十個人坐在一起。假如有一個人提議說。『誰的家庭最痛苦』。那麼總會有八個半人舉起手來。高高的搖晃。因爲除掉主席外。那九個人。祇有半個人在游談。『我的家庭也許有點幸福罷』。而其實有一半確是痛苦。

而家庭最小的單位是夫妻。同時也正因爲夫妻相處的時間較久較長的緣故。法上報紙上公佈父子脫離關係的事件。要比離婚的事件少。

女人的話。也許是比男人多。老媽子嘰嘰喳喳。孩子打架啦。婆婆說閒話啦。許多這一類的事。他都自己解決不了。他還要抱怨一大堆人。

這一天。也許做丈夫的在外邊跑到半夜。爲了家務應酬忙。可是到家後。又是一串數言語。也許是很疲倦。但還得受這一串數言語。請想一想那個丈夫的耳朵裏。就斷斷的事。隨時隨地都要發生。那麼你就爲新鮮而覺得有意思。但是老媽子嘰嘰。你從大唱一個調子。也曾讓人頭痛的呀。是你應該反省的。

因此我們仔細想一下子。女子如果太愛嘮叨。那麼你們夫婦和美的話。那麼你就趕緊把這一切嘮叨魔鬼一刀劍出。你們健康的家庭生活呢？。

親切週間之後

親切。是人間一種極高尚的。極明朗的人間味。古之人有沒有多少親切。不得而知。今之八。今之滿洲人。卻十分需要這種人對於人的好情味。最近京市舉行親切週間。致市民全體。都來實踐這親切的美德。這是我們太賛成。太支持了。非常時之下。都要總動員。又要從事種種運動和活動。市民彼此相交涉的機會。實在多了。這正是親切實踐訓練的好時機呢。

可是光陰流水。不覺一個親切週間。已經過去。當局所得的實績的統計是如何。還不得而知。其間我知觀察出二三實例。讀我記在下面以供市民自勉。互勉的參考

（一）消費組合這機關。機關）。滿人消費者。納股者。數之多。本是有頭痛之感可是親切週間。卻弄出一種「一團一大袋的花生米」只配給滿人。不配給日鮮系的辦法。滿人大家驚得太新奇了。我要加以解釋。沒法解釋。正好某日某消費者大宣傳。日啊。這是親切週間啊。說得我在一邊也有一點明白而且那一天。組合裡的辦事員。也實有點親切了。這實是好的事情呢。

（二）五號線巴斯。向稱京市之冠。這個冠子。代表車好。車多。秩序好。車監督克盡厥職等諸意義。這次在親切週間。車監督更特別親切對待乘客。有一回的巴斯。停在帝國最廣的萬子會門前。看看要開車了。在遠來了一個日本婦人背着孩子。我們的監督特別高聲叫一句。您上車麼。意思是請伊快走。果然那婦人得以乘車。伊臉上浮出感激的顏色。

（三）但是。同樣的巴斯十一號線和十二號線的車掌和監督。雖然親切週間。也不見得比平時親切多少。我們的乘客老感覺們。自然厭惡是搶下。只要自己上車去由於以上的四個例子看來親切週間。也自效果。可是效果也不普通。那麼。以後盼望多舉行多指導。這樣我們市民或者有一天都能親切對人了。

可愛可欽・蔚爲國光

嬰兒照片　張祥厚

年齡　八個月　性別　男

父　張崇業　住所　通化市東昌街

面部之幾種病 得因及其治法

蒼

頭面爲人身重要之部分。其保健法前已撰述。惟頭面有幾種病。常易發現。宜溯其因而早爲之預防。以保顏面之光澤。容貌整潔。而表現身體之康健也。茲分述如下。

（一）雀斑。此症生於面上。其色淡黃。碎點無數。由火鬱於孫絡之血分。風邪外搏而成。以消火解鬱散風濕肌之藥治之。久而自癒。

（二）黑痣。此症生於面部形如黴點。小者如黍。大者如豆。比皮膚高起一線。有自幼生者。有中年生者。由孫絡之血滯於衛分。陽氣束結而成。宜用針挑破。以水晶膏點之。三四日結痂。其痣自落。戒醬酷後愈無痕。

（三）黧黑斑。此症初起色如塵垢。日久黑似煤形。枯暗不澤。大小不一。或長或斜與皮膚相平。由憂思抑鬱。血弱不華。火燥結滯。而生於面上。婦女多有之。宜以潤燥散風活血之品治之。常用美玉磨之。久而漸退。戒憂思勞傷。忌動火之物。

（四）油風。此症毛髮乾焦成片脫落。皮紅光亮。癢如虫行。俗名鬼剃頭。由毛孔開張。邪風乘虛內襲。以致風盛血燥。血不能榮養毛髮宜養血驅風。以治其本。外以散風滲濕等洗之。以治其標。

（五）白屑風。此症初生髮際。若枕延年久。宜針其光亮之處。出紫血毛髮乃可復生。

（六）面發毒。生面上頰車骨間。初起一個。漸發數枚形如赤豆。色紅微痛。堅硬如疔。時津黃水。由風熱客於陽明上攻而成。初以發汗。

（七）面遊風。生於面上。初發面目浮腫。癢若蟲行。久後肌膚乾燥。時起白屑。次後極癢。抓破。熱濕盛者津黃水。風燥盛者津血。痛楚難堪由平素血燥。過食辛辣厚味以致陽明胃經濕熱受風而成。癢甚者消風散。痛甚者消毒飲。外搽藥膏即愈。

（八）失榮證。失榮證生於耳之前後。及肩項。其證初起。狀如痰核。推之不動。堅硬如石。皮色如常。日漸長大。由憂思恚怒。氣鬱血逆。與火凝結而成。青年女子鬱悶後多生之。日久難愈。形氣漸衰。肌肉削瘦。愈潰愈硬。滲流血水。瘡口高大努肉高突。形如翻花瘤證。不易治。宜於初起之時。和榮散堅治之。外貼化堅消核之膏。庶有就愈之望。若潰後恐挽回難矣。

（九）白駁風。自面及頸。肉色忽然變白。狀類斑點。不痛不癢。由風邪博於皮膚致令氣血失和。若不早治。延及全身。宜以活血消風治之。

（十）紫白癜風。此症俗名汗斑。有紫白二種。紫因血滯。白因氣滯。總由熱體。風邪濕氣侵入毛孔。氣血凝滯。毛竅閉塞而成。多生面項。斑點遊走。延蔓成片。

育嬰常識

「八・不・要」

一。不要因育嬰的麻煩而發氣。嬰孩很敏於識透你的性情。

二。不要讓嬰孩的口成爲吸水筒。橡皮乳頭不是他的必需品。

三。不要把嬰孩放在大人身邊睡。嬰孩與大人同睡容易傷風。

四。不要見嬰孩一哭就抱他起來。當仔細的考察他哭的原因。

五。不要見嬰孩一哭就給他奶吃。無定時的吃奶會使他生病。

六。不要疏忽每星期秤他的體重。體重增加是嬰孩健康之証。

七。不要讓嬰孩吃吸手指或衣袖。許多病菌是這樣進入口內。

八。不要以爲嬰孩自己會長大的。你必須按規矩小心撫養他。

保健常識

食物的消化時間

荐

我們日常生活。每日所攝取的食物。其種類極爲繁多。而其所含有榮養成分的多寡。亦復不相同。是以某種食物所需要消化的時間。也就因而有所差別。茲據醫學家實驗的結果。已獲得某種食物所需要消化的時間。現在將食物消化時間表介紹如左。

食物消化時間表

品名	時間
米飯	一時
鶏卵	〃
蜜果	一時四十五分
水鶏蛋	〃
生熟飯	二時
大麥	〃
多子瓜	〃
蒸麥米飯	一時四十五分
麵條	〃
海苔	〃
炙牛肉	二時
蔬菜	〃
水菜	〃
燒子	〃
梨	二時十五分
橘子	〃
燒鶏	〃
雞蛋	二時三十分
黃瓜	〃
柿子	〃
枇杷	〃
南瓜	二時四十五分
炙牛肉	三時
煮羊肉	〃
燒豆湯	〃
麵包	三時十五分
熟雞蛋	〃
鮑魚	〃
豆腐	三時三十分
牛乳	二時十五分
杏子	〃
薔薇	〃
鯉雞	二時三十分
洋蔥	〃
西瓜	〃
南瓜	二時四十五分
黃豆湯	〃
黃羊肉	三時
牛熟雞蛋	〃
鹹豬肉	三時十五分
煮紅蘿蔔	〃
蘿蔔	三時二十分
牛油	三時三十分
煮白蘿蔔	〃
新鮮麵包	〃

趣談

音樂藝術家。站在四五位小伙子的面前。洋洋自得的談他的宏論……音樂的藝術論。說。「人生一切都逃不出音樂藝術的圈。譬如。鳥叫啊。車輪的響聲啊。馬蹄的踏聲啊。每一個聲音都是悅耳的音樂。全在陶冶我們的心情。」

一位便輕的小伙子。聽了他這番議論。覺得有些於是諷刺的滑笑的說。

「是的。人生一切。都逃不出音樂藝術的圈的。譬如。撒尿可以撒成五線譜。拉糞便可以作曾符。然後再放一個屁。不就是四分之四的拍子嗎。」

音樂藝術家聽了這句諷刺的回答。臉一紅。和俊皮的小伙子瞪了一瞪眼睛。不再繼續談他的音樂藝術了。

教員。「一隻貓有幾隻耳朵？」

學生。「兩隻。」

教員。「她有幾只眼睛？」

學生。「兩隻。」

教員。「那末牠有幾隻脚呢？」

學生。「噢。先生。難道你沒有看見過貓麼？」（一冊）

初無痛癢。久之微癢。初起宜汗。以次消風袪濕治之。忌魚腥煎炒火酒。動風發物。結諸。以上十種。爲常見之疾。多因血燥風生氣血失和所致。除失榮證最重外。餘多皮膚之疾。雖無害及生命之患。終有損於健康之美且青年男女。顏面最宜清秀以表美容。雀斑粉刺雖微細之疾。亦宜一掃而光之。乃快愉之事。

藥補北柳

滋補強壯劑

三十號　印刷切紙機

成品無多　顧客速來　敵歡接洽可也　秋皮打製作機

五三號　朝日機械工廠　奉天日滿街第九區　電話二一六九〇四番

大連市日新街二二番地　興農實業公司　電三一二三〇六番

家鍋發售　雞生鐵呂　本田鍋工業株式會社

來篤墨水

自來水筆用

東西南北　世界萬邦　來篤黑水　廣傳愛用

ライトインキ

效力超衆　氣味爽暢　潔齒防蝕　永絕牙患

總行　大阪　中山太陽堂

分行　奉天・天津・大連　青島・上海・南京・漢口

雙美人牙粉

洋廣貨店均有出售

何謂胃酸過多症

此症的特徵，是在食後約經一二小時，腹中即起劇烈的疼痛，但空腹時其疼痛猶爲劇烈，此症原因胃液中的鹽酸太多而發生的，亦有由於消化不良，胃潰瘍臟燥症等所併發者，總而言之不外因胃腸內的分泌作用失常所致

現在介紹一種簡單而收效的辦法，就是服用「若素」因它是近代有口皆碑的胃腸營養聖藥，其中豐富的含有維他命等許多珍貴的營養素，對於胃腸保有中和與防止酸性過多作用，使胃酸永保持中和量，並可強化胃腸組織，提高營養，所以服後不僅對胃酸過多有立竿見影之效，尤能根治一切的胃腸病

（藥價一日僅數分錢）

胃腸營養　若素

奉天市信濃町十七號　若素製藥株式會社

盛京時報
晨刊
晚晨刊一大張半
發行者 康德新聞社 新京特別市中央通四三
發行所 康德新聞社奉天支社 奉天市大和區稻田町九號

謝拉牌
セーラー万年筆

愛護國家建設鄉土

建設高度國防國家 公佈勤奉法及同隊編成令

上程已邀可決 明年元旦施行

皇帝陛下垂念治國要諦頒發優渥上諭、同時公佈本法、因之期於明年一月一日起、施行本法、

確立滿洲國青年勤勞奉公義務、而對國運進展劃一轉機之國民勤勞奉公法、與此運用根幹之國民勤勞奉公隊編成令、同時於政府當局慎重審議、已得成案、是以於四日之國務會議上程可決、十四裁可、

國民勤勞奉公制度、前此於全國青年層熱誠期待中、業已公布施行、自是以喚起國民愛勞之崇高思想、茲者政府爲促進該制度之劃期的推行、更特別制定國民勤勞奉公法、及同隊編成令、十六日起公布施行、以徹底建設樂土、國民之團結爲目的、展開第二建國後之一大偉業、而向高度國家建設途上邁進、本法施行後、第一年度以二十萬人、第二年度以四十萬人、十年度、以二百萬人、三十年後、以六百萬人爲目標、大規模動員全國中堅青年確立我國平戰兩時之勞務動員體制、此種劃期之偉業、不惟造成協和固國之道、且可養成國民鄉土建設及國家愛護之精神、當此大業進展伊始、惟望全國國民深體此意、而予以全面協力、同時諸有關係機關團體、亦須立於國民之先鋒共同促進本制度之圓滿進行該勤奉法全文、凡二十一條並有附則編成令計十二條並有附則、茲將該勤奉法之主要內容摘要誌之如次

△國民凡達二十一歲、而國兵未合格者、自二十一歲起二十三歲止、其間均有服務十二個月以內之國民勤勞義務、但於戰時認爲必要之際、亦得在每年中以不出十二月爲限、將其延長之

△關於殘廢者、精神異常者、身體異常虛弱者、得免除其奉公義務、同時有該法第六條新定從事重要公務、拘禁中、在海外者、及學生、亦免除其義務

△服務於勤奉者、除支與所定之費用外、對其家族亦予以適當補助

△對於逋脫此項義務、或有不當行爲者、決予以處罰云

制定公布國民勤勞奉公法之原由、如此、余極願與全國國民共同適切的來運用並實踐本法、

藉勤勞鍛鍊青年身心

國務總理大臣發表談話

青年肩負着國家將來的重責、所以是凡我國的青年全體、得鍛鍊精神、愛護國家、盡忠於皇帝陛下、向建設邁進的時候、我國便能強盛繁榮、以至於達成北邊鎮護的大任、協力的大東亞戰爭之遂行、建設嶄新的東亞、纔有可能、所說愛國、盡忠國家、就是依勤勞貢獻於國家建設、並且只有勤勞、纔是昂揚國民精神、而養其正直之氣節、鍛鍊其身體之道

此次制定公布之國民勤勞奉公法、其精神即在於藉勤勞、來鍛鍊肩負國家將來之青年的身心、並由於青年們充滿愛國熱情的勤勞、實行偉大的建設

深望我國青年國民及其父老、上體本法公布之際御下賜之上諭的聖意、盡其奉公之誠

不能獲得最後的勝利的、當然精神的訓練、與精神的團結是必須置諸第一義的、可是此外不以物質的威力相輔而行的話、恐難收到十全的結果、

是故建造完美而且強盛的國家、在行精神的建設同時、物的諸般建設也是絕對必要的、在物的諸般建設上、最切要的是資源的開發增產、生產力的擴充及交通運輸的整備充實、而此等諸項要諸結局只有賴國民勤勞的力量、纔能充足、

惟有勤勞纔是一切創造的原理、生成發展之大道的惟神之道也是藉着勤勞、纔不論何人也能容易的履修、國家必需之物的威力的增強、也依勤勞始可期待

此項勤勞必須拿虛己奉公的精神、來實踐躬行、眞正的高度國防國家體制纔能完成、國民所以要實行勤勞奉公的原由、實存於此

相信國民勤勞奉公制纔是『皇國本於悠久、張國綱於無疆』之道、實踐興國安民之道、興亞的源泉、進而爲大東亞戰爭完遂之原動力、拜察

勤勞奉公法上諭

夫治國之要、在作興民心、集結民力、鍛鍊造就、以固其本、培其根、朕茲爲以勤勞鍊成青年國民、依組織法第三十八條、經諮詢參議府、制定國民勤勞奉公法、俾有司公布昭示、爾衆庶其宜克體本法眞意、詳察世運推移、益致報國之誠、愈奮奉公之志、以貫徹我建國之本義、欽此

御名 御璽

康德九年十一月十八日

國務總理大臣
民生部大臣

精神訓練物質威力相輔而行

勤奉法公佈民生部大臣談話

本日畏蒙皇帝陛下御裁可國民勤勞奉公法、於茲正式公布誠不勝感激欣悅之至

本法之精神、乃在於舉國人民皆能勤勞奉公實踐國本奠定詔書之御趣旨、以克服時艱、更進而圖國本於悠久、實踐建國之本義、

高度國防國家體制的完備、必須先有全國民精神的統一與一般的堅固團結、則實現國本奠定詔書中之「國本奠於惟神之道、國綱張於忠孝之教」之御趣旨、乃爲最緊要之事、因此實行強力且徹底之國民練成、遂成爲必不可缺者、而勤勞行之尤爲最適切之辦法

但是近代國防國家的建設、倘具有精神的要素、是

東亞民族豈受凌辱

美英倚武力與金錢陰謀 終受精強皇軍打破羈絆

邢治安部大臣談話

民衆、使之受共同之組織與訓練、集中意志、充實能力向精神建設與物質建設兩方面同時並進、親邦日本之聖戰、攻必取、固爲日本之光榮、抑亦即東亞之光榮、前線將士之苦鬥、槍後國民之節約、從事生產與儲蓄、以順應長期戰爭、記者於日昨特往訪治安部大臣、邢士廉氏關於日美開戰一年來的感想及國民應走之路談話如下

事情已經是過去了、可是我們不能輕易把它忘掉的緣故、便是大東亞戰爭的發動是完全由美英的不道義而引起來的、我們總要清楚、至於今日東亞的明朗、這全賴日本爲膺懲美英惡魔、不惜犧牲一切、而得到的成功、我們在此土、坐享幸福、又豈能不永久銘感着日本的俠義嗎？

回顧自從去年十一月十七日來栖野村兩大使與羅大總統哈爾長官開始會談後、因爲美國根本就沒有誠意、所以會談不到四次、哈爾長官就暴露了頑梗的態度、顯示出對日不辭一戰的決意、於是日美會談漸漸惡化起來、但是當時、在他們國裡到不乏賢明之人、從前看得出來日美果將決裂並不一定是美國的得策、惟恐其是美國的一大不利呢？因此以美新聞界長老人物、哈斯特氏爲始、以及其他明達者都一致起來痛詆美政府對日的態度、並表明東洋如生事端、美雖聯其勞的種種論調、尤其哈斯特氏對於這個問題、記得還在去年十二月三日、於耶基札密納報上、發表社論謂「以往中國挑起內亂、然滿洲自經日本援助指導以來、方得驅清共產主義之威脅、治安較前大有天壤之別、且變爲美國之一良好顧客、美國政府、素來主張擁護遠東權益、但與日本斷絕貿易者非美國嗎、日本所予美國之威脅、吾人喚起政府之覺悟但羅斯福利慾薰心冥頑不靈、對此忠言、甚覺逆耳、所以當時就是不知遭受了多少國民的非難、我們撫今追昔、羅斯福居心破壞和平、不料害人終害己、實在非無可宣而今日惟遭遇辱而未得、反之美國所予日本確有威脅之處、故雖使美國如參加東洋戰爭、但其責任、唯在美國而不在日本、故切望美國公平與中日兩國、維持通商關係、中日兩國之戰爭、委諸兩國則立可解決云云」極力誡亡之禍、豈不是理所當然嗎？美人哪、美人哪、你們的生命財產都斷送在老羅的手裏了、記得去年的十一月五日、日本、來栖大使、被派赴美、援助野村大使、與美國政府正式會談、爲打開日美兩國的緊張空氣、作最後的和平折衝、此種好意、美不接受、日本在忍無可忍之下、遂掀起了高濤巨浪、於十二月八日、展開了勝利的炮火、剎那間、捷報頻傳、皇軍到處勝利、結果將美英打得落花流水、美總統想想去年的今日、能不有感慨嗎、今年的今日、更何必當初、再想與日本來栖大使相見、叩頭求和、亦是不可能的事了、回憶在這一週年以前的時候、視世界爲己物、姿意爭霸的美國、打算以經濟制服國勢、使東亞成爲他們的東亞、所以竟援助日暮途窮的蔣政權、進退維谷的諸國、構成ABCD對日包圍陣、實行經濟壓迫、來威脅日本、始終對日本作無理的要求、或架要挾牽制屈服之英國、或吹毛東亞、所以日美在此情形下日本東條內閣、仍不捨和平之望、以日本之誠、維持世界和平、來栖大使、遂懷着滿腔和平解決的熱誠、經由香港、馬尼拉飛美、

拉、等處辛辛苦苦的到了美國、結果仍是給我們一個冒大的反映、日本在無可奈何之際、遂出師南洋、今又爲大戰之揭開、睹此空前之戰況、眞不勝今昔之感、及大東亞戰爭爆發的十二月八日、眞是改造過渡世界歷史的紀念日、爲解放全東亞民族、及諸實現世界永遠之和平、當日親邦遂頒發對美宣戰大詔、還沒有到西太平洋的黎明、聖戰砲火已震醒了全東亞的民族、昔日美英視爲侵略東亞之牙城、伴隨皇軍的勇敢善戰、已完全歸我東亞人之手、到現在聖戰將全部完成、觀察高瞻的今日、我政府更有聰明、決與日本同甘共苦、所以爲國民者、不可不洗新精神、以擔當新時代國運之責任、抑所謂新者、有兩意義、一爲創造新者、一爲去其舊染之汚而日新、前者爲進藏、後者爲改造、檢點過去的錯誤、而更新努力於將來、爲國民者、必鑒此兩義、然後自強不息、以日新又新、大的任務、之心、打成一片、團結全國

若細閱歷史一看、貪婪無厭的美英、由於鴉片戰爭、南京條約的屈辱條約、而成其侵東亞之基礎工作、復由於天津條約、北京條約等、而完成其瓜分之一段階、機會均等主義、門戶開放、

美英依其武力與金錢之陰謀、於中國所得之成果、後腹背受敵的事之於日本、且很切迫、但恰於此時、康德八年十一月五日親邦日本之來栖大使、依其應殷拯美英之這種極奸的外交手段、以謀國際間之親和、防止將蒙發生之紛擾於未然、特將一切皆以和平解決而赴美、然因傲慢劣頑的美國之非禮、故其交涉、使自遷延而與其解決之時日、然而、外交雖有如何交涉、對於對手國是沒有絕對的權力和強制力的、

持有正義、爲貫徹自國之主張、是必須具有對應之威力的、代表此威力者就是軍備、戰兵、美英恐於日本之軍備、於是就有謂先改變國民思想、社會是給自民約、解說立權存之於國民法由來庶而成之說、這種說、實如就是撤軍備、解兵戎、要求一切之軍制的宣威、休民衆或促進制戰爭動之的便利的言論、並依條約、政約、華盛頓條約等、國勢小軍備、信奉這樣謀計的政論者、

爲是立於大東亞復興實踐抑止之使命感的、於是臥薪嘗膽、向練成精強的軍隊上邁進、故能於大東亞戰爭上、皇軍有朝沈敵一艦、夕陷敵一城、粉碎ABCD包圍圈之偉績、

於今、正是多年爲彼等美英人所凌辱的東亞有色民族、對於爲日滿華共同之敵的美英、那種貫的正義人道爲如何物耶之以鐵和血來教訓的機會、基於東亞復興之天理、以正道之義戰爲目的之日本和那基於侵寇的邪惡的私戰之美英戰之勝敗、昭昭乎而自明了、大約古今東西之歷史、都是如實的明示着、『無名而勝、非戰不義、而破非敵』

於茲、無軍備而徒事吟於美英之極梏下的中國、與有精強的戰兵、能脫却美英之羈絆的傳良栽於無猶之日本相比較、我們所舉得的事非是所謂之『力即正義也』而是『無力的正義於現今是無價值的』一大鐵則、

國家之所以興隆、

戰的、鑒者日本雖與世界列強國之締結、受軍縮的節約時但是由於柔相協力、軍官一致的精神、練成新猛毅的軍隊、培養敢爲進取之氣概、至恰有今日、我滿洲國未受世界各國之掣肘、却賴日本之積極的仗義、然而雖保沒有自國民之思想的擊時、想到在舊軍閥時代之妻子之生離、物命之損害、

固守北邊的關東軍

裝備精良 目無全敵 遠瞻周視 毫髮無遺

由防毒面具中指示砲彈 ③ 準確爆破敵方堡壘

砲的命脈是描準、而後由操作的人們的活潑精神中發射『見敵必殺、一發百中』的子彈、依着命令纔有描準、裝填、發射、的三操作訓練、在萬里波濤遙遠的南海得有赫赫戰果這完全是那演練的賜與啊！肩擔鎮護北邊的大使命、反與大東亞戰相戰爭的現下關東軍將兵、欣迎大東亞戰爭一周年、所以他們的責任也一天比一天的堅固起來了、看啊！這湛然的精神力待『描準預備』的復命的眼、手、及其一切、由防毒面具中能很清楚的看得到、放射的砲彈是去爆碎敵方的堡壘、基地的啊！

刷新情報機能

關係當局間加以研究中

【東京】在大東亞戰爭之現段階、以確立思想戰完勝體制爲要、已感痛於緊切之政府當此指導運營而圖其情報機能之刷新強化、並於海外、情報局等關係官廳之間已進行協議、但於十七日之閣議席上、由星野書記長官陳述其對應措置之方法、更補足加以說明、後決定其根本方針、但關於具体化方法、於關係當局間予行研究、究、但更依此而向強力之思想戰完遂上邁行、擴充情報機能之一段刷新、

舉行定例閣議

【東京】十七日之定例閣議午前十時起於首相官邸開催、先由星野翰長述於大東亞戰爭之現段階、思想戰完勝體制之確立實爲急務、爲應此、圖強化情報機能之刷新、新爲必要之官廳於其機能之刷新並運用措置、行具體的說明更由谷外相兼情報局總裁爲種種補足說明、決定具體案次由鈴木企畫院總裁應行統制會之行政官廳之職權行評細說明審議之結果決定此要綱最後由八田鐵相發言勞務之分配戰爭目的完遂上特在重要、不得質的分配之公正深爲遺憾、綜合的戰力維持之后、有生靈碍之傾向、對此由小泉厚相說明爲期勞務質的分配公正日下練以對策之旨、午後零時四十五分散會、

吉田大將就任 古賀大將退隊

【上海十七日電】△中國方面艦隊報道部發表(十七日午前十時三十分)本日新任中國方面艦隊司令長官吉田善吾大將抵任、前中國方面艦隊司令長官古賀峯一大將退隊、

中華沿岸航行仍行禁止

【上海】中國方面艦隊報道部發表(十七日午前十時三十分)吉田中國方面艦隊司令長官十一月十七日午前十時三十分、宣言如左、古賀中國方面艦隊司令長官、前所實施於中華民國沿岸遮斷該國公私船之航行及同沿岸特定海面之一切船舶禁止出入、昭和十七年十一月十七日午前十時三十分以後由本官亦繼續行之、特此宣言、

昭和十七年十一月十七日 帝國軍艦出雲於
支那方面艦隊司令長官 海軍大將 吉田善吾

在錦興亞會館 表彰產業戰士

【錦州十七日電】滿洲戰下親邦日本之負託盡擧全力邁進增產之我滿洲國之產業戰士之勞苦併謀勤勞思想之昂揚錦州省勞務興國會依全滿最初之方法發表優秀工人表彰計畫由省下全事業使用之勞工中嚴選該當者中近來決定三百名此中三十一名之特別表彰決由十八日午前十時假錦州省興亞會館舉行云、

喩新民會總長 致謝汪主席

【南京】新民會事務總長喩熙傑等一行、抵南京後、十三日十一時赴主席公館晉謁汪主席、對汪主席親臨華北新民會全聯訓示、致感謝之辭、同時爲謀促進東亞聯盟中國總會、與新民會間關係之密切、更作種種懇談云

論說

感謝農家配給棉製品

自大東亞戰爭勃發以來。轉瞬已將週歲。在此將滿週歲之期間內。親邦日本舉全國之總力爲大亞細亞之掃除英美之惡魔。橫捲當期於金戈鐵馬於林彈雨之下。馳騁南洋。威壓太平洋之水空廣域。確保大東亞共榮圈之給足餉嗇。同時我滿洲帝國亦本日滿一體不可分之精神。官民全進努力協心於增產事業之生發。什佰仟萬。日超有功。極盡援助親邦之熱意。而於農產之增殖。尤爲卓著良效。對此相得益彰赫赫戰果。既爲世界所驚贊。而我兩國官民。尤互相感激於不盡者也。但此長期戰之最后階段。尚不知伊於胡底。故所望於吾人前后一致體協戰之愛護自己事接再厲。方興未艾。是則吾人亟須徹底覺悟。深明認識更舉物心兩面之總力躍進邁進。遂滅大惡。永奠金湯完遂聖戰之全功。確保共榮圈之完璧者也。以斯之故。迎此聖戰一週年之前期。我政府當局。特行招開全國省長會議。由中央總理大臣總務長官總務廳次長及各部大臣說明增產集貨之深遠意義。及必要施策。尤念農家之辛苦精勵。努力增產。良深感謝。政府爲伸謝意。優予褒社稱法。以棉製品與出貨作正比配給農民。即對農家出貨量達一瓩之數字者。特行配給棉布十五平方碼。(四十五尺)線一軸。(八七〇碼長)足襪三件衣用而有餘。又棉襪一双。手巾一條。均按公定價配給。即於交易場內設臨時配給販賣場。於出貨之際。領得配給票。當時即可在該販賣場購領配品。絕無延誤時間之弊。或任何手續麻煩之慮。並將小作料。改爲金納制。及擴出貨。以力求配給之均衡化。法良意美。周遠週詳。誠無以加。我政府當局既具如斯之深長誡意。優施於我農民大衆。凡我農民。自宜同深感戴。踴躍出貨。以善盡匹夫有責報國之義。且對出貨成績顯著者。於優施配給棉製品同時。更由政府特予表彰。昭示典型。斯誠名利兼獲之最好機會也。

見義勇爲。當仁無讓。凡我農民。可不興乎。反之。倘避忌出貨。巧爲散飾。一經查明屬實。自亦必有從嚴制辦之處置。決不容寬縱奸宄之徒。暗行隱匿。倖萬一。以牟非法之暴利也。但究猶有不能已於言者。即法無不善。惟視實施之如何耳。所謂有治人無治法是也。省長爲地方長官。縣旗長爲親民首長。對以上直接實施之吏員。務須推有一疏。恐或有猾吏上下其手。巧施散民困民之技。是雖不可謂以莫須有之事。而防之之道。亦不可不慎審杜奸於運營之始也。是如盧總務廳次長所云。「省長亦必親出查視所屬政務。如本人前在三江省任。所親往視察之施政成果。即較未經親至之區爲優而屬經親至之區。又較僅一度親至之區爲佳。是所經驗之事實。不可坐而治也。」故望各省縣旗長之親出體察切臨民。農民既有深切愛護之感。而執行吏員。亦自當感奮交激不忍抑且不敢稍生瞞且營私之心。其爲效之宏。當必不可量也。留擧之見。幸我民之父母。三致意焉。

返老還童

凡因陽氣不足，精弛腎虛，性慾─性感毫無或不全，陰萎等，若服本劑，立能獲得確效也。

★本品根據漢方及新藥學說，採取東西雙方秘劑所精製，服之立即作用於生殖腺各重要器官及腦神經系統，發揮神秘的補強賦活功效。

★性的機能，於是最自然的開始其本來活動，結果不止滿得無上的快活精力氣力亦自大生，結又可復生全身新陳代謝，管包將君永在青春之樂境。

小瓶 一〇〇粒 中瓶 二八〇粒 大瓶 六〇〇粒 各地藥房均有出售

發行 東京市芝區通新町一三番地 河原商店
日本實業株式會社 井上誠昌堂

填精強腦壯身

更愈 補精素

註冊商標 協和

預備家庭的常備藥 造成自体的健康

協和藥

消治 胃病、消化不良、頭暈目眩、車船酒醉嘔吐

消治 時行眼病、渗眼上火眼、眼珠點淚爛眼邊兒、花眼、撩眼、血絲眼之傷眼、雀矇眼把乾淨指頭可抹上眼胞邊兒此藥

當治 感冒、頭痛惡寒神經痛熱性諸症、

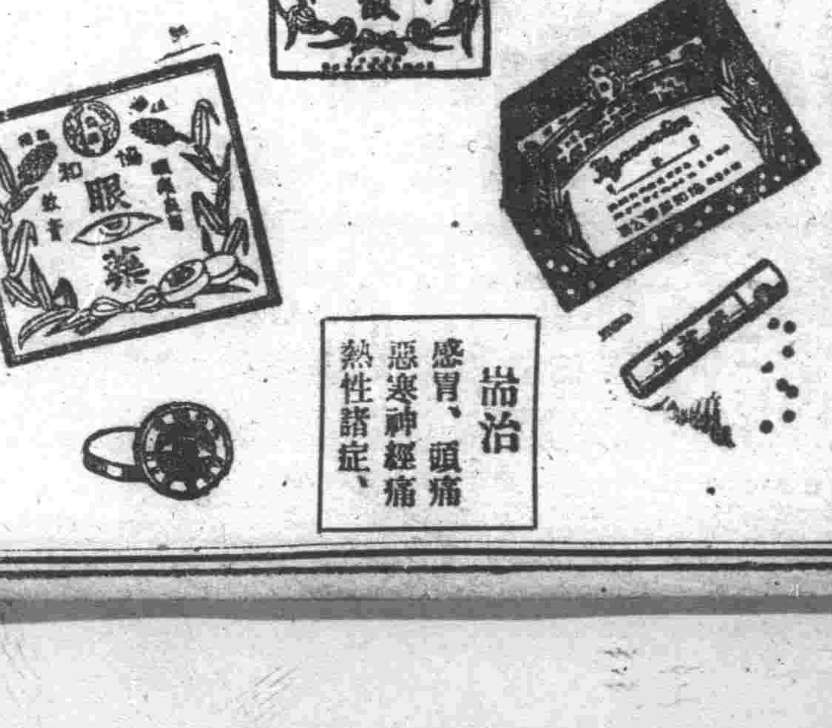

總批發處 奉天市大西邊門外路北大街五
協和製藥株式會社
電話(2)三一二三番 振替口座奉天二一九二番
本社 日本奈良縣御所町

謀棉織品配給均衡 增產即蒐貨之基礎
各部大臣於省長會議席上之說明

於省長會議席上，阮經濟部大臣對於綿織品配給農村加以說明如次，此次政府爲求農民對於出貨有深刻之認識，及出貨之增加起見，決定把農村缺乏之綿織品，盡量配給，打消往昔農村對綿織品不出之念，並且此次之配給數量，則與出貨數量成爲正比，其主要配給乃以出貨人爲中心而行配給之，出貨一噸之糧穀，配給之綿布爲十五平方碼即爲滿洲尺四十五尺，能製成夏衣三件，綿一綑爲八百七十碼長，作滿人穿衣服三件而有餘，此外手巾一條襪子一双並且爲調合大宗小農之配給，俾使其得當對其配給方法有二，一爲集團出貨，依此求對農村之配給之均衡化，

關於對農村之優先配給農產增加出貨集中黃興農部大臣說明如左，滿洲自古，即爲農業國家，地大物博，產業增加爲國民之急務，際此國家多事，大戰完遂之秋，爲特產物之合理化，勞力之調整，農具，肥料配給之與，耕地安定方策之樹立中，對於過去農，耕之再對策，現在政府正於協議貨之基礎所以爲求永久之產增加出貨，因爲增產是蒐貨之基礎，農民欣喜洋洋期更加親切，依農民謀使得待遇亦行改善，對人民以關交易場檢查員勵加訓練於糧穀決定實施檢查，並之運營圓滑遂行，以外對交易，即關于國民之暗行集貨，必須努力取締暗行，一方爲表示國家對於農民謝農民，對國民之勞苦，實施優先配給，一方爲感貨圓滑起見，決定向農村克服時艱，對於此次之出等皆引爲當今之必要實施者也，

邢治安部大臣之決意協力國防國家，謀諸統制經濟爲撲滅運動，爲達成高度確立決定以總力肅清徹底辦理，不使一粒米流爲暗交易行爲中，圖司法大臣決意於茲『暗行爲』撲滅運動展開之同時爲謀此順當遂行，毫無遺憾，共對於交易場外之未遂與豫備之暗交易之行爲因有阻礙運動之進行決嚴重取締云、

完成大東亞聖戰 努力農產增產蒐貨
奉省組成戰時農作物蒐貨工作班

爲完遂大東亞戰爭兵站基地之滿洲國之使命起見，重大性滿洲國獨要省之奉天省農作物出貨最盛期當前之組織省戰時農作物蒐貨工作隊，期蒐貨之完璧推戰隊長爲徐省長，皆川次長爲副隊長構成隊如下。

（▲參與）協和會省市本部長、省聯理事長、農產公社奉天支社長、鐵道警護隊本隊長、實業廳長、建設廳長、總務科長、農林科長。

（▲一部）（部長安實業廳長）瀋陽縣班班長向井農林科長，撫順縣班班長星野事務官，本溪縣班長二本柳技正，新民縣班長河合技正，鐵嶺縣班長進司商工科長，法庫縣班長西原地政科長，康平縣班長洪民生科長

（▲二部）（部長崔民生廳長）遼陽縣班班長上田總務科長，遼中縣班長張殖產科長，海城縣班長石田參事官，蓋平縣班長徐會計科長，復縣班班長堀田文教科長，清原縣班長趙保健科長，興京縣班班長瀨川勞務科長。

（▲三部）（部長齋藤警務廳長）採一班一縣制當勵獻身的蒐貨之指導，第三部之警務廳側例年跳梁暗行防衛及摘發之專念，於省內主要個所設置檢問所，強化大口小口之暗行取締，我省十七日午後一時起於會議室開催工作隊最後之協議會以期萬善漸由本十八日上田總務科長班見入行本格的活動，今後省會合一切停止努力蒐貨之督勵期待成果

協力農產增產蒐貨 開教化委員連絡會議

戰時下食糧增產乃急務也，以促進農產物之增產蒐貨與減絕暗行交易，爲二大國民運動，此項由政府並協和會主唱之下，予強力展開時，而宗教教化團體亦打破從前之因習，毅然奮起舉總力遂行協力，此二大國民運動，但準備已於進行中，十六日午後一時始在民生部講堂舉開，第四回國民教化委員連絡會議，依此而對實踐邁進第一步，予參加此運動之團體，有理善總會，道德總會，回教教會，滿洲基督教會本部，滿洲朝鮮基督教會，新道教派紅卍會總會，佛教總會大同佛教總會博濟慈善總會五台山佛教會，十二團體，增產蒐荷爲滿洲國之重責更爲報答親邦日本之仗義，是以方以此爲要，對此施行積極的道義的協力之同時對知識程度之低劣農民徹底說明暗行交易是敵性行爲之件，基同連絡會議之決議而此爲第一施行件，依民生部並協和會主唱之下最近以『教化報國講演會』向全滿之農產重點縣派遣，開催講演會，由教化之立場中宣傳時局認識，國策協力遂行現下急務之教化運動之側面的協力，但講演隊之各團體皆爲滿係職員，分成八班預定於二十三日由新京出發以十日乃至二週間之間，而行巡迴講演，

選拔優良學童 市署實行審查

本市第六回健康優良學童審查會，於十八日午后二時，於市署學校衛生股實施實審查，計市轄各校推存者計學童廿四名，銓衡之下，將於此優良學童之中，選拔十二名，豫定國民學校，國民優級學校各年級，均選出男女生各一名云，

國民勤勞奉公隊編成令全文

第一條　國民勤勞奉公隊之編成依本令之所定

第二條　國民勤勞奉公隊分爲一般隊及特技隊

第三條　一般隊依市、縣旗之區域以按市、縣旗司令本部及年次所編成之大隊或中隊編成之

大隊以大隊或中隊編成之

中隊爲國民勤勞奉公隊編成之基本且爲國民勤勞奉公隊之團結訓練，作業及內務之單位其人員約爲三百名

中隊約分五個小隊，小隊約分三個分隊，分隊之人員約爲二十名

第四條　特技隊依省或新京特別市之區域編成大隊或中隊前條第二項至第四項之規定對於特技隊準用之特技隊之種類由民生部大臣定之

第五條　國民勤勞奉公隊置名譽總裁及名譽副總裁名譽總裁以國務總理大臣、名譽副總裁以協和會中央本部長充之

第六條　國民勤勞奉公隊置左列職員

一、總司令、副總司令及總司令附

二、省司令、省副司令及省司令附

三、市、縣、旗司令、市、縣、旗副司令及市、縣、旗司令附

四、大隊長、中隊長及小隊長並大隊附及中隊附

第七條　總司令以民生部大臣充之統括全國之國民勤勞奉公隊

副司令以國民勤勞奉公局長充之，輔佐總司令有事故時代之

省司令以省長充之統括省內之國民勤勞奉公隊

省副司令以省次長充之輔佐省司令該司令有事故時代之

市、縣、旗司令以市、縣、旗長充之指揮統率市、縣、旗之國民勤勞奉公隊

市、縣、旗司令於指揮上有必要時得以先任大隊長任命爲市、縣、旗總隊長使其行司令之指揮統率權

市、縣、旗副司令以副市長、副縣長或旗參事官充之輔佐市、縣、旗司令該司令有事故時代之

大隊長、中隊長及小隊長由市、縣、旗長任命或委嘱之

大隊長、中隊長、小隊長指揮統率所屬隊

第八條　總司令及省司令得按必要於作業地設置聯絡本部

第九條　總司令附就國民勤勞奉公局職員及協和會中央本部職員中由民生部大臣任命或委嘱之

省司令附就省職員及協和會省職員中由省長任命或委嘱之

市、縣、旗司令附、大隊附及中隊附就市、縣、旗職員、協和會市、縣、旗職員其他者中由市、縣、旗長任命或委嘱之

第十條　總司令附、省司令附、市、縣、旗司令附、大隊附及中隊附有必要時得就從事受國民勤勞奉公隊協力之事業者中委嘱之

第十一條　總司令附、省司令附、市、縣、旗司令附、大隊附或中隊附輔佐所屬司令或隊長掌事務

第十一條　小隊置小隊附及分隊長就隊員中由中隊長任命之

第十二條　本令所稱市、市長、副市長包含新京特別市、新京特別市長、副市長

附則

本令自國民勤勞奉公法施行之日施行

△國民勤勞奉公法

第一條　本法以勤勞而練成帝國青年使其挺身於高度國防國家建設事業並涵養真正之勤勞觀而使其對國家之奉公觀念旺盛以期同達成建國理想爲目的

第二條　國民勤勞奉公爲對國家之名譽奉公

第三條　帝國人民之男子依本法之所定有服國民勤勞奉公之義務但依國民兵法之所定現服兵役或終了兵役者及受同盟國兵役法之適用者不在此限受同盟國兵役法之適用者得依志願服國民勤勞奉公

第四條　服國民勤勞奉公之期間自數年齡二十一歲起至二十三歲止之間共爲十二個月以內

前項之年齡於不超過一年之限度內得延長之民生部大臣認爲有必要時得對於前項之期間於不超過十二個月之限度內延長之

第五條　合於左列各款之一而不堪勤勞者免除國民勤勞奉公義務

一、殘廢者

二、精神異狀者

三、身體甚虛弱者

第六條　合於左列各款之一者以其事由存續爲限免除國民勤勞奉公義務

一、公務員不得曠其職者

二、於民生部大臣所指定之重要事業從事其指定之業務者及於民生部大臣所指定之技能人養成施設養成中者

三、維持一家之生計而被爲缺少該人時對於生計顯著發生障礙者

四、依法拘禁中者

五、滯在外國者

六、學生

第七條　被處六年徒刑或禁錮以上之刑者不得服國民勤勞奉公

第八條　遇有天災或其他特別事由時民生部大臣得定地域及期間免除居住於該地域內者之國民勤勞奉公義務

第九條　國民勤勞奉公義務人依民生部大臣之所定使其入國民勤勞奉公隊服國民勤勞奉公

第十條　應依國民勤勞奉公隊之服務以勤奉定之協力之事業如左

一、國防建設事業

二、鐵道及道路建設事業

三、治水、利水及造林事業

四、土地開發事業

五、重要生產事業

六、農產物生產收穫事業

七、災害救護事業

八、其他特由民生部大臣指定之事業

第十一條　應依國民勤勞奉公協力之事業之決定及對此之國民勤勞奉公隊之分配由民生部大臣行之

民生部大臣得將前項權限之一部委任於省長或新京特別市長

第十二條　受依國民勤勞奉公之協力之事業主依民生部大臣之所定負擔其協力所需之經費並負履行其他必要事項之責

第十三條　服國民勤勞奉公者依民生部大臣之所定領受給與及津貼

第十四條　服國民勤勞奉公者及其家屬依民生部大臣之所定受扶助

第十五條　服國民勤勞奉公者依民生部大臣之所定受褒賞

第十六條　服國民勤勞奉公者或其完了者依另所定受優遇援護

第十七條　依學生勤勞奉公者視爲完了依本法之國民勤勞奉公者

第十八條　對於國民勤勞奉公義務人不命其於勞働統制法之緊急就勞

第十九條　繼續服國民勤勞奉公者不妨基於軍需徵發法或國家總動員法之徵用

第二十條　爲避免國民勤勞奉公而逃亡或潛匿、毀傷身體故作疾病或其他爲詐僞之行爲者處二年以下之徒刑或二千圓以下之罰金

爲使他人避免國民勤勞奉公而爲詐僞之行爲者亦與前項同

從事關於國民勤勞奉公之事務者犯前項之罪時處三年以下之徒刑或三千圓以下之罰金

第廿一條　關於國民勤勞奉公之施行所必要之事項由民生部大臣定之

附則

本法自康德十年一月一日施行

於康德十年達數年齡廿二歲以上者不拘本法之規定無國民勤勞奉公義務

勤勞奉公法之內容

今日所公布之國民勤勞奉公法並同奉公隊編成令，行將自明年一月一日開始施行此種嶄新之制度，乃基於國民皆勞之精神，結束青年之勞力，使挺身高度國防國家建設之事業，資與國力之增進並藉其實行之奉仕，鍊成建國魂，作成眞正之協和國民，使得所謂敬神忠誠、協和團結、勤勞增進之具現，故爲初年度二十萬，第二年度四十萬，十年後二百萬，三十年後六百萬之動員，使此中堅協和會員之育成，歸於國家之事業，實爲劃策中嚴格而之勞務之調和的確立，結組織，確之得到社會秩序之確以軍隊的生活與以自覺與其本的事業，對於此點既有一大使命，加自覺與認識，又須爲其對象之事業性質上與業體各機關之有理解的協力，且於我國第二期建設事業之強力推進其飛躍的成果可期，結果形成大東亞共榮圈之典型靈活先驅的使命，同時應有親邦日本無限之仗義，正大滿洲精神，盡體驗之一大事業的實踐法令計有奉公法全二十一條及附則同編成令全十二條及附則其骨子如左

國民一到二十一年歲便成名譽之兵士爲國家奉公，否則爲國民勤勞奉公隊員同樣授與對國家有名譽之奉公義務，此第獲適格者，自二十一歲迄二十三歲之間以十二個月間服國民勤勞奉公，於各各鄉土安其基盤編入大中、小奉公隊從事國防建設、鐵道及道路建設、重要生產業、農產物生產及收穫事業、災害救護事業等國家的建設事業，且受軍隊的規律之鍊成，其間技術技能之習得，本人之衛生因不待言，其他醫療、家族扶助等各集之生活安定、亦由國家講求充分之措置，更對奉公義務完了者，按其成績，講求其成爲國民中堅而能活躍之國家的優遇之道，又明示信賞必罰之道，對於思避免國民義務奉公之嫌意行爲，處以二年以下之徒刑或課以二千圓以下之罰金，又對於學生另定，學生勤勞奉公完了者，按本法視爲完了勤勞奉公者，又依國民兵法服兵役者及受同盟國之兵役法適用者，不受本法之適用另按其志願講求勤勞奉公之方法，

新穀感謝的壁報

前此待望中之日本大政翼贊會與日本少國民文化協會聯與日本兒童之『少國民壁報』，今已出版其第一號此以十五日開始之創刊號之感謝新穀之特輯號，在四色刷之美麗報面上載有農村兒童捧稻眺望豐收之畫圖並記以感謝新穀之字句，

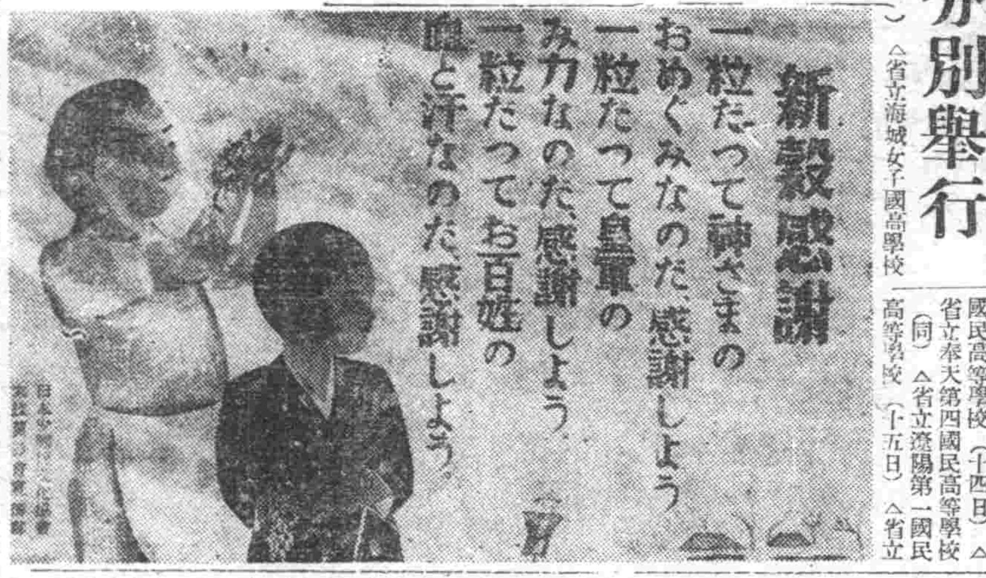

省立各中學卒業式 定期分別舉行

本年度奉天省內國立省立各中等學校五十六校卒業式，已由省規定於十二月十四日起，至十八日，亘五日間，陸重舉行，省方計劃，由徐省長，皆川省次長，崔民生廳長，堀田文教科長，細井，李兩視學官及廣事務官，分別臨場訓詞，其各校卒業日程如左，

△國立奉天師道學校（十五日）△國立鐵嶺師道學校（同）△省立奉天第二國民高等學校（十四日）△省立奉天第五國民高等學校（同）△省立奉天第二女子國高學校（同）△省立本溪國民高等學校（十五日）△國立海城師道學校（十五日）△省立海城國民高等學校（十七日）△省立海城女子國高學校（同）△省立海城商業（十八日）△省立奉天第三國民高等學校（十四日）△省立遼陽第一國民高等學校（十五日）△省立遼陽第二國民高等學校（同）△省立遼陽第三〃（十六日）△省立遼陽第四〃（全）△省立遼陽女子〃（十七日）△省立蓋平商業學校（全）△省立營口第一國高學校（十八日）△省立營口第二〃（全）△省立營口女子〃（十九日）△省立奉天第六〃（十四日）△省立奉天第七〃（全）△省立蓋平第一國高校（十五日）△省立蓋平女子國民高等學校（十七日）△省立瓦房店國民高等學校（十九日）△省立瓦房店女子國高學校（全）△省立奉天第三女子國高校（十四日）△省立奉天第一女子國高校（十五日）△省立奉天同文商業學校（全）△省立奉天職工學校（十六日）△省立撫順國民高等學校（全）△省立撫順女子國高學校（十四日）△省立奉天第九國高校（十五日）△省立鐵嶺國民高等學校（十六日）△省立鐵嶺女子國高學校（十五日）△省立鐵嶺商業學校（十四日）△省立新城子國高學校（十六日）△省立新民國民高等學校（十七日）△省立新民第二〃（十八日）△省立新民實業女子學校（全）△省立沙嶺國高學校（十九日）△省立遼中〃（十四日）△省立遼中實業國民高等學校（十四日）△省立法庫國民高等學校（全）△省立法庫女子國高校（十六日）△省立康平國民高等學校（十八日）△省立興京國民高等學校（十四日）△省立興京實業女學校（全）△省立興中〃（十四日）△國立瓦房店師道學校全（十八日）

義勇奉公隊 縣總隊長商討會

協和義勇奉公隊中央總監部，爲加強奉公隊活動，前會忙於縣隊未結成地區之結成事宜，最近因蓋平，新民，鶴立，呼蘭，鐵驪，林西，輯安，長白各縣總隊已告結成，二十日特於協和會，舉行總隊旗授與式，其後並於第一會議室舉開縣總隊長之商討會云，

瀋陽縣檢舉私運糧穀 送交易場出貨

瀋陽縣警務科經濟保安股，頃發表二次私運糧米之檢舉數，決定送交易場出荷，其數目如左，精白高粱三八二〇九九三斤，精白粟一一七〇五斤，精白稗四八四五斤，小豆九八〇二斤，包米粉三三九四斤，大豆四一七七二斤，包米八九六八二五斤，大麥一八〇斤落花生二九二七斤，大豆粉三三二斤，小麥粉一八三三五斤，豬肉六五斤，共檢舉件數六六件，人數爲六二六名云，

女子乒乓球大會 山崎濱子獲冠軍

第四次全滿女子乒乓球選手權大會，業於月之十五日午前十時，假大和區富士青年學校展開激烈之戰技，經激烈決戰終之結果，計冠軍爲山崎濱子（哈爾濱），第二山本香代子（撫順），第三岩實多美子（新京）、井內マッユ（新京）

私自購買鉄筋 原是偷來贓物

敷島區北興街二段一二〇號同興永鐵銷，執事人黃尚陽（卅六），近來購得大批鐵筋，計二千八百斤，因其來路不明，經敷島署刑事任振國，張育民多方偵察之下，確悉係暗購之贓物，當即逮捕資至署，嚴詰之後，據供鐵筋係撫順至日系工人胡日義雄及其夥伴魚往一之處，當鐵筋以少數國幣購下，其中一部份，即轉售於大西區大西街四段一二三號泰生茂鐵舖，得價十六百元，伍國二以敏刑事手段，於日將贓物之日系工人胡名先後逮捕殷訊之下，始供出鐵筋係盜至建築現場所，警側刻正繼續追究其餘黨云，

樂人即將來滿

【下關】於滿洲華北華中約亘四十日間，行腳的山田耕作氏歌手辻輝子女士之兩名十七日朝抵下關驛，經由朝鮮向奉天云，

無線電

十一月十八日（星期三）

午前

午後

股票行市

奉天幣取（後場）

	開盤	收盤	大價	小價
滿取	[illegible]	[illegible]	[illegible]	[illegible]
新東	[illegible]	[illegible]	[illegible]	[illegible]
鐘紡	[illegible]	[illegible]	[illegible]	[illegible]
新鐘	[illegible]	[illegible]	[illegible]	[illegible]
滿業	[illegible]	[illegible]	[illegible]	[illegible]
同新	[illegible]	[illegible]	[illegible]	[illegible]
滿鐵	[illegible]	[illegible]	[illegible]	[illegible]
營口紡	[illegible]	[illegible]	[illegible]	[illegible]
煙草	[illegible]	[illegible]	[illegible]	[illegible]
滿煙	[illegible]	[illegible]	[illegible]	[illegible]
滿電業	[illegible]	[illegible]	[illegible]	[illegible]
同新	[illegible]	[illegible]	[illegible]	[illegible]
新銀	[illegible]	[illegible]	[illegible]	[illegible]
商銀	[illegible]	[illegible]	[illegible]	[illegible]
新船	[illegible]	[illegible]	[illegible]	[illegible]
五品	[illegible]	[illegible]	[illegible]	[illegible]
鋼材	[illegible]	[illegible]	[illegible]	[illegible]
南新	[illegible]	[illegible]	[illegible]	[illegible]
滿大新	[illegible]	[illegible]	[illegible]	[illegible]
興電	[illegible]	[illegible]	[illegible]	[illegible]
同乙	[illegible]	[illegible]	[illegible]	[illegible]
同新	[illegible]	[illegible]	[illegible]	[illegible]
朝新	[illegible]	[illegible]	[illegible]	[illegible]
取特	[illegible]	[illegible]	[illegible]	[illegible]
滿工	[illegible]	[illegible]	[illegible]	[illegible]
滿地	[illegible]	[illegible]	[illegible]	[illegible]
土新	[illegible]	[illegible]	[illegible]	[illegible]
新害	[illegible]	[illegible]	[illegible]	[illegible]

安東市況（後場）

	開盤	收盤	大價	小價
滿毛	[illegible]	[illegible]	[illegible]	[illegible]
同新	[illegible]	[illegible]	[illegible]	[illegible]
大機	[illegible]	[illegible]	[illegible]	[illegible]
同新	[illegible]	[illegible]	[illegible]	[illegible]
新工廠	[illegible]	[illegible]	[illegible]	[illegible]
滿化	[illegible]	[illegible]	[illegible]	[illegible]
土木	[illegible]	[illegible]	[illegible]	[illegible]
東拓	[illegible]	[illegible]	[illegible]	[illegible]
瓦斯	[illegible]	[illegible]	[illegible]	[illegible]
日畜	[illegible]	[illegible]	[illegible]	[illegible]
滿取	[illegible]	[illegible]	[illegible]	[illegible]
滿業	[illegible]	[illegible]	[illegible]	[illegible]
新東	[illegible]	[illegible]	[illegible]	[illegible]
朝新	[illegible]	[illegible]	[illegible]	[illegible]
取新	[illegible]	[illegible]	[illegible]	[illegible]
新鐘	[illegible]	[illegible]	[illegible]	[illegible]
滿鐵	[illegible]	[illegible]	[illegible]	[illegible]
電業	[illegible]	[illegible]	[illegible]	[illegible]
同新	[illegible]	[illegible]	[illegible]	[illegible]
營口紡	[illegible]	[illegible]	[illegible]	[illegible]
煙草	[illegible]	[illegible]	[illegible]	[illegible]
滿煙	[illegible]	[illegible]	[illegible]	[illegible]
東煙	[illegible]	[illegible]	[illegible]	[illegible]
滿鐵	[illegible]	[illegible]	[illegible]	[illegible]

哈爾濱市況（後場）

	開盤	收盤	大價	小價
滿取	[illegible]	[illegible]	[illegible]	[illegible]
新東	[illegible]	[illegible]	[illegible]	[illegible]
滿業	[illegible]	[illegible]	[illegible]	[illegible]
新鐘	[illegible]	[illegible]	[illegible]	[illegible]
滿電	[illegible]	[illegible]	[illegible]	[illegible]
電業	[illegible]	[illegible]	[illegible]	[illegible]
同新	[illegible]	[illegible]	[illegible]	[illegible]
興大新	[illegible]	[illegible]	[illegible]	[illegible]

大連市況（後場）

	開盤	收盤	大價	小價
五品	[illegible]	[illegible]	[illegible]	[illegible]
滿取	[illegible]	[illegible]	[illegible]	[illegible]
大新	[illegible]	[illegible]	[illegible]	[illegible]
新東	[illegible]	[illegible]	[illegible]	[illegible]
鐘紡	[illegible]	[illegible]	[illegible]	[illegible]
新鐘	[illegible]	[illegible]	[illegible]	[illegible]
郵船	[illegible]	[illegible]	[illegible]	[illegible]
同新	[illegible]	[illegible]	[illegible]	[illegible]
帝人	[illegible]	[illegible]	[illegible]	[illegible]
日畜	[illegible]	[illegible]	[illegible]	[illegible]
日石	[illegible]	[illegible]	[illegible]	[illegible]
鋼管	[illegible]	[illegible]	[illegible]	[illegible]
滿業	[illegible]	[illegible]	[illegible]	[illegible]
滿鐵	[illegible]	[illegible]	[illegible]	[illegible]
同新	[illegible]	[illegible]	[illegible]	[illegible]
大機	[illegible]	[illegible]	[illegible]	[illegible]
同新	[illegible]	[illegible]	[illegible]	[illegible]
電業	[illegible]	[illegible]	[illegible]	[illegible]
瓦斯	[illegible]	[illegible]	[illegible]	[illegible]
滿化	[illegible]	[illegible]	[illegible]	[illegible]
土木	[illegible]	[illegible]	[illegible]	[illegible]

東京短期（後場）

	開盤	收盤	大價	小價
新東	[illegible]	[illegible]	[illegible]	[illegible]
郵船	[illegible]	[illegible]	[illegible]	[illegible]
同新	[illegible]	[illegible]	[illegible]	[illegible]
鐘紡	[illegible]	[illegible]	[illegible]	[illegible]
新鐘	[illegible]	[illegible]	[illegible]	[illegible]
帝新	[illegible]	[illegible]	[illegible]	[illegible]
人新	[illegible]	[illegible]	[illegible]	[illegible]
大新	[illegible]	[illegible]	[illegible]	[illegible]
鋼管	[illegible]	[illegible]	[illegible]	[illegible]
日石	[illegible]	[illegible]	[illegible]	[illegible]
滿鐵	[illegible]	[illegible]	[illegible]	[illegible]
重工	[illegible]	[illegible]	[illegible]	[illegible]
日畜	[illegible]	[illegible]	[illegible]	[illegible]
水產	[illegible]	[illegible]	[illegible]	[illegible]
松葉	[illegible]	[illegible]	[illegible]	[illegible]

（收盤時間三時十分）

聞

不孝等罪孽深重禍延顯考壽字維智府君痛於夏歷壬午年九月二十日戌時壽終上關民醫院距生於同治十一年十二月十七日子時享壽七十有一歲不孝等隨侍在側親視含殮遵禮成服停柩寓上廣事山庄凡屬閣病未及合卒交代嚴落星夜赴召寢苫塊昏迷哀此訃

世友親鄉誼未遑遍報

孤子 麗生 泣血稽顙

齊衰期服孫 康祥 泣淚稽首

期服姪 武 華、棉、憲、威、華、文、祺 泣淚稽首

功服姪孫 漢樑、石泉、璞照、國強、康錦 拭淚稽首

厚賻懇辭

催眠術 ▲通信教授 ▲保証成功▼

學習催眠術有修養身心健補體魄却除病癖及解決宇宙一切奇妙現象之功能知過方情形預卜未來吉凶及種種奇妙不可思議之實驗又能治一切奇難病疾藥石不能治及嗜酒等皆收奇效學習最易不論男女老少凡能看普通報紙者皆能通信教授照法修習早日成功鮑芳州精神學研究所長及鮑芳州博士主任徐鼎銘名馳天下口碑載道凡各地學者來函請求優待各界大募學員（通信教授學費祇收拾五圓正講義及郵費在內）希聽者切勿錯過良機備有報名章函索請附郵票六分即寄

大連市逢坂町一三〇番地尚誠號內寓 鮑芳州精神學研究所 駐大連市代理員 于升庭啓

北京 命相 神算雲遊奇子

由連到奉天星測命細批八字指背談相武侯奇門占卦一元 小西邊門裡魁星旅社二樓七四號

土地執照作廢

今有朱福名下丟失一天半土地執照地價二千圓所買與土地領收證各登錄件紙一概丟落在途中諸位君子如有過路拾得者請送至敝舍皇姑區大寶街一段二三一一號王庫財必有重償

緊要聲明

敬啓者敝人於康德五年四月一日在清原縣南山城子世昌源以復興堂名義加入投本金四千圓並充任該號經理旋於康德九年八月五日將帳務結算清楚撤退經理責任除支之外淨賸股本貳千元於九月五日轉兌與鮲榮棟堂名下自兌至後所有以前敝人經理名義及許可任其另換內外債務與敝無干將來該生意盈虧或發生其他事故敝人完全不負責任恐未週知特此聲明如右敝人 劉子良啓

收據遺失作廢 聲明

康德九年二月十日由奉天市公署領得二五八四號北陵區臨時執照保管証書一份計面積四畝七分五厘不慎遺失除向市公署證明補發新執照外特登報聲明作廢 徐裔文啓

櫃夥出號

敬啓者敝店櫃夥李瑞號君茲於康德九年拾月卅一日出號此後該君在外發生任何事件與敝店毫無關係恐未週知特此聲明 奉天市小北街一段八二號 奉天衚店啓

遺失支票

敝人於十月二十八日將由本市志雲翔開出功成銀行附付支票一張第五四四二一號計國幣貳百圓不慎遺失除向該銀行掛失止付外並登報聲明該失之支票作廢 信和商會徐文英

療瘡丸治

敬者僕幼年即患療瘡鼠瘡起初在丁頸兩面長有幾個小疙疸不痛不療未加注意至十五歲時疙疸突然漸大一遇生氣上火就連續不斷的向胸上腋等部蔓延又過幾年的工夫頓的一的疙疸不旦更大且有潰破出膿則一但一到春天覺着刺癢逢夏合蠅多次毫不見效終日懊喪實無診治趣不退痛苦萬分千方百計一線耕法適見鶴春藥店製有一種療瘡丸專治療癧鼠瘡遂購買兩盒照法服用不料多年宿疾痊癒爭盡患處平復如初僕甚喜出望外恐一般者坐失良機並感激不盡特以告知患是病者後小照登報鳴謝 療瘡丸小盒裝三袋七日半用量六元大盒裝六袋足十五日用量十一元另備小袋裝五付二日半用量二元外埠函購另加郵費四角

鶴春藥店 開設奉天市大西邊門外西北角 鳴謝人 張素卿謹啟

療癧鼠瘡

新出品

碘痾好司姉妹品

本劑爲碘痾好司之姉妹品，乃根據多年製造碘痾好司之豐富經驗，在斯界專門家指導之下，配合諸多貴重原料而製成之粉末濕布藥也。其効顯著持久，用以消炎鎭痛，洵至簡便而且安全。

特徵

一、本劑爲微細之粉末，攜帶便利，臨用時，可隨意取必要之量，並無浪費之弊，家庭用之，最爲適宜。

一、本劑在製造之時，曾經殷法加工，使其藥効持久故濕布之持續時間，可以任意延長。

一、本劑使用法簡便，而且安全。

主治 感冒、肺炎、肋膜炎、氣管支炎、僂麻質斯、扁桃腺炎、中耳炎、打撲傷、挫傷等。

消炎止痛濕布劑

碘痾好司散

二巴合名會社

若素敎育掛圖

合衆共濟 敎育達成

敝社自從寄贈敎育掛圖以來，頗蒙各地學校所歡迎，其種類不但繁多，兌換簡易，而且內容又全以國民學校課本爲主，促進學童向學趣味，所以希望各地學童以及諸位師長速來兌換爲要。

兌換方法

一、兌換券裝入若素包裝盒內，三百錠者一張，一千錠者三張。

一、學校將收集的兌換券，寄至敝社，即奉上若素敎育掛圖

一、兌換券六張，可兌換掛圖一張

一、新『滿洲國地圖』，用兌換券三張即可兌換一張。

一、掛圖郵費，歸兌換者負擔，郵費以郵票代用即可。

一、來信須註明姓名，學校名稱，及詳細通信地址

一、私人商號爲學校兌換可蓋校章

奉天市信濃町十七號 若素製藥株式會社

確立國民道德觀念「國民訓」近將完成
於國務院舉開第六回起草委員會

政府爲與記念建國十周年同時向第二建設邁進、以資作興國民之道德觀念、故爲制定與以四千五百萬國民之聖訓「國民訓」、自今春來由張國務總理爲委員長、設立國民訓制定委員會、並以松木總務廳次長爲委員長結成國民訓起草委員會、急行作成之下、乃於本年十月余經各委員之努力與起草者佐藤膺齊氏畢生之祈禱、近已完成草案、更於十八日舉開之第六回云、故十七日午後二時、舉開第六回國民訓起草委員會於國務院會議室、由武部總務長官及委員長松木總務廳次長、副委員長星子人事處長、武藤弘報處長以下各委員二十八名出席之下、關於日滿兩文之同國民訓草案內容、加以最後的研究、並關於發表形式及其普及要綱等進行種種細密之協議、而該國民訓再加檢討之後、規定以親邦日本之宣詔記念日十二月八日期全國一齊發表、尤其國務局弘報處及協和會爲中心與關係各機關密切協力之下大事發行、該國民訓乃由前文與本文五項目所成、內容明示對建國之淵源精神並明示對國民道德之基礎、而說明聖戰下國民應守之修身努力云、

第八回科學審議會
出席者及議題決定

科學審議會、於二十日午前十時始、假國務院講堂開催第八回總會、但出席者及議題如左、△出席者決定爲以下諸氏、會長武部總務長官、委員長直木大陸科學院長、委員古海總務廳次長以下七十名、專門委員八十名、日本側理研所長大河內正敏子帝大名譽教授、工學博士田中芳雄、科學動員協會理事藤澤威雄、技術院技官藤井宰、

△議題
一、對國務總理大臣諮問之事項答復、
（一）滿洲國產資源之肥料對策、（二）炭礦災害防止策、（三）選炭方法及其效率化對策、（四）鋼對策、（五）各種生產利用機械力之具体策、（六）即應滿洲國之生活科學對策、（七）滿洲國產資源之醫藥對策、
二、審議事項之答復、
（一）關於製定炭質調查規格制定並全滿炭質調查之件、（二）關於制定各種規格之件、

日側出席者決定

二十日在國務院舉開之第八回科學審議會總會、日本側有理研所長大河內五俊子東大名譽教授田中芳雄博士科學動員協會理事藤澤威雄、技術院技官藤井宰雄之四氏出席、大政翼贊會藤澤兩氏定於十七日午後十一時十七分抵京田中藤井兩氏定於十八日午後五時三十分抵京云

開始配給製棉

【牡丹江】市公署經濟科今次對機械製棉之配給、由現在起開始配給、至十一月末終了、各區之配給量、除滿鐵關係外、日鮮系每戶一貫以內、滿系每戶五百瓩以內、依購買通帳、向指定配給商購取、各區分配數量如左（單位貫）

東亞△中入綿二四五△一級三四△二級一三〇△三級一五△四級一五共四三九
西區△中入綿四八四△一級六六△二級二五六△三級三〇△四級三〇共八六六

南區△中入綿三九△一級五、△二級二五△三級三△四級三共七五
北區△中入綿三八二△一級五〇△二級二〇〇△三級二四△四級二四共六八〇
中區△中入綿二八八△[illegible]

一級一三九△二級一三五
級一八△四級一八共四八九
撫河區△中入綿一六八△一級二〇△二級八七△三級一一△四級一一共二九七與隆區△中入綿四六△一級五

△二級二二△三級△四級三共七九
樺林區△中入綿四〇△一級五△二級二二△三級△四級二共七一

瀋陽分區△中入綿一五六△一級一八△二級八〇△三級八△四級八共二七〇謝家區△中入綿二六△一級三△二級一三△三級二△四級二共四六
工業分區△中入綿五八△一級七△二級二六△三級四△四級四共九九
關於配給價格中入綿每貫一四、四〇△一級品一二〇△二級品一〇、〇〇△三級品八、二五△四級品六、五〇
配給店東區高岡百貨店、西區協成貿易、泰東洋行南區各成永、北區九津商店、瀋陽分區第二配給所、中區丸福商店、汾河區中村商店、濱公、興隆區積金祥、樺林區鈴木具服店、富士屋具服店、古陽分區裕信祥行、森林區滿洲屋滿斯貨店、謝家區謝慶昇野呉服店、工業分區梅元

製鐵從業員出勤競爭
優勝者舉行表彰式

【東京】鐵鋼統制會及產業報國會於七八兩月間、對增產之尖兵全國製鐵從業員、使行出勤競爭、其優勝者表彰式、十七日十時、在丸之內大東亞會館舉行、而此競爭乃按作業部門、作業所對抗有壯對抗及進步競爭之四種所遂行者、而克服酷暑與製鐵事業特有嚴酷作業之大阪製鋼尼崎工場、竟以最高出勤率百%獲優勝、示搶後敢闘之意氣、傘下各工場之平均亦呈九二、一五%、較前年同期之八七、五四%收上昇率四、六一%之好成績、榮受入賞者按各部門計有百五工場之多、式有主辦者側之小日山鐵鋼統制會理事長、小畑產報理事長等外各受賞者代表來賓持永厚生省勤務局長、津田商工省金屬局長等出席、繼小日山理事長之式辭、有桃木統制會生產部長之報告、繼由小日山理事長授與表彰狀正午閉會云、

蒙疆回教徒視察團
視察滿洲建設狀況

大東亞戰下一億總進軍總續之强力之步驟爲視察戰之日本搶後目下日本各地旅行中之第五次蒙疆回教徒視察團一行、日本觀察之歸途至滿洲國、觀察滿洲國之建設狀況一行二十四日午前九時十分奉天省訪問回教教會支部後、海買寺鐵西工場、其他見學、二十五日赴撫順見學、二十六日午後二時之望號來京、即參拜新京神社後訪問關東軍司令部參拜忠靈塔吉林沿境見學、二十八日國都之回教教會伊斯蘭學技見學同日午後六時三十分新京列車經由北京歸國云、

徐省長定期巡視

奉天省長徐紹卿氏、爲對地方之行政考察、並農產物之增產、乃計劃於本月下旬對省下各縣、作初度之巡視、計劃赴清原、興京、法庫、康平各地、偕行省署張秘書官云、

表彰軍國之母
顯官參集下隆重舉行

【東京】軍國之母第一回表彰式十七日午後二時起於東京神田駿河台主婦之友社講堂、同社主催、厚生省軍事保護院後援之下、東條勝子夫人、矢萩陸軍報道部長、富永海軍報道部第二課長等關係者約二百五十名參集、國民儀禮石川主婦之友社長之致辭讚讚軍國之母福岡縣之朝枝スミ樣外十七名、由石川社長贈以表彰狀及副賞並記念之蒔繪文箱奈良軍人援護會長之訓示東條勝子夫人以下各來賓祝辭之中學之母代表之宮崎縣之日高ヤス樣（四九）述以答辭同社選定『日本之母』之歌及靖國神社之歌齊唱而閉式、表彰者氏名

北海道　川上タリ　宮崎　日高ヤス
島根　小山ヤイ　東京　福永澄子
京都　佐原コモト　朝鮮　松本ヤス
熊本　高井美乃留　愛媛　村山ユキ
福島　高野デン　香川　山地常子
富山　永井フジ　山口　和田キヨ
高知　濱田龜
福岡　朝枝スミ
岩手　淺沼ミワ
千葉　飯塚マサ
群馬　大山オヒン

探煖期間州民總動員
時局下防火必勝運動

要小心火災

【大連】今冬採煖期、定自二十五日起、爲期已迫近目前、州廳警察部、以爲例年採煖期間內州內各地、火災頻發、本年又値物資愛護之時局下、一般州民須知防火爲民防空之基礎、故舉全州民、團結防火必勝態勢、是以定自今月下旬起、亘州內全域、展開一廣大之防火運動、促起百五十萬州民、自動的協力之多季中火災、比之平時較多、據大連消防署統計、大連市內、在去年中達百九十五件、關係之損害額約近二百萬圓、自今年春至十月末日又達百八十四件、損害亦達百九萬三千三百八十圓之多就中自去年十一月至本年三月之五個月採煖期間、火災發生百八件、在此一年間、雖有防空訓練之實施、而當此防火事項認知之間、自興運動之根本意義往往尚有不同、今次以各關係方面總動員除預防而外、並有防火訓練自二十日實施云、

强化初等教育
瀋陽縣決定方針

瀋陽縣教育科長朱毅山氏、爲强化縣下初等教育、並據調查康德十年度適齡學童之入數之要請、乃決定如左之方針、
一、增級、對縣下國民、及國民優級學校、決定於康德十年度增級在三十級以上
二、教師之補充、除由省方派遣外、爲强化教師之陣容、及素質、決採用師道卒業生補充、
三、校舍及校具、更加擴充、以期達成强化之目的云

谷本中將遺骨
送歸東京自宅

【東京】十五日在佐也保鎮守府舉行已故之海軍葬之前佐鎮長官谷本馬太郎中將之遺骨、於十八日十五時二十五分乘抵達東京驛之列車、而入東京市市豐島區目白町自邸、故谷本中將、昨年十二月七日任佐鎮長官前任以來即對東亞戰下管下各地努力巡視及強化其他戰力但上月三十日由公務出張而行歸任、翌三十一日夜發熱、被診定爲克爾普性肺炎以來、療養已無効突逝於十一日朝長去、而各方面痛惜不置云、

商店團員訓練

【新京】協和青少年團首都統監部爲謀新京各大商店青少年團員訓練之徹底、自與運動之振興、定於本月十六日至十二月末日間爲各商店巡視、考察其青少年團員之訓練狀況、並隨時指導各種自體防護之訓練工作云

謀義勇隊組織强化
實行幹部訓練

【通化】通化縣統監部爲謀、青年團、義勇奉公隊組織强化、質向上、發揮檢邊國民之實力、建設高度之國防、而完遂大東亞聖戰起見、由本月十五日起至十二月十五日止、亘一個月間、於大泉源村內、實行義勇奉公隊及青年團幹部訓練、以便圓滑指導團員、其訓練科目如左、
一、國民隣保組織運營之强化
二、鄉村自興工作之展開
三、分會運動之强化並識字教育之實施
四、時局認識並防衛之徹底
五、糧穀出荷之援助並民心之把握
六、婦女會運動之强化
七、地區練成所之運營並副業之研究
八、勤勞增產及勞作
九、日常生活之改善

河內列車衝突
芳澤大使協力救護

【河內】十一月十六日午後五時頃河內南方六公里於爲安店北上來之西貢、河內間印度中國縱貫鐵道列車及由河內向那親行之列車衝突之負傷者、對於此芳澤大使二十五名之死者及六十八名二名之日本人醫師及看護婦派遣那親州病院、與安側協力救護負傷者、十七日之法報紙、深深感謝芳澤大使之厚意、

民衆講習所
舉開座談會

民衆講習所研究座談會、在市署行政科社會股主催之下、定於月之十八日午后三時、假大西國民學校講堂舉行、屆時於各講習所員全体出席、由市社教當局、及各講習所長、關明講習所之施設並運營之方針、並繼續以講習授業爲中心、算術、滿語、日語等部門成績發表爲中心、詳加研究座談云、

印度政廳虐待日僑民
日政府提出嚴重抗議

【東京】對於印度之僑居日人之辦理之狀態、深爲非人道的、因此有不得放任之情勢帝國政府、當然九月中旬對於英國政府發出嚴重抗議、其後因依日英交換船歸朝者之述言、更確實且詳細判明實情、帝國政府十一月七日再通在英瑞士公使對於英國政府又通瑞典總領事於印度政廳各各發出嚴重抗議、十七日對於外務省瑞士及瑞典兩當局、手交抗議文完了之旨之電報到着、英印當局對於扣留日人加以非道之虐待、此乃交換船歸朝者所明之異口同音、我國朝野同憤激之下、非人道的辦理之狀態、如左、

一、收容者居住大幕下酷熱、於暑季天幕內氣溫上昇至百二十度、又於寒季亦無防寒設備更雨漏及風天幕有倒壞者

一、關於食物亦甚爲粗惡收容者中續出榮養不良者、

一、於炊事場無必要之器具調製爲洗滌場浴場之設備亦甚不完全且不衞生、再便所亦少、且與天幕之距離甚遠、老幼者甚爲不便、

一、醫療施設藥品等亦不完全且不足赤痢均蔓延於收容所

暴露了赤都的醜態（上）
漫談延安
沈田夫

【太原電】沈田夫氏於赤都延安軍政研究院曾受過共產軍之幹部教育其後則先任晉西北邊區司令部秘書科長及晉綏邊區政治部教育科長等要職最近已脫離共產黨加入和平陣營、現在更以筆名『野農』記錄本年六月前身在延安時見聞發表『漫談延安』將赤都延安之情況發露無餘、氏爲江蘇人、本年二十九歲、中國事變勃發當時、適服務於上海教育界、上海陷落後當即失業、於是逐流浪至陝北、陝北公學入學後、乃加入共產黨一九三八年昇位爲晉綏邊區之政治部幹部教育科長、一九四〇年復入延安之軍政研究院、一九四二年五月卒業、隨即充任晉西北軍區司令部秘書科長、其後因痛感共產主義爲滅亡中國之原、方敢於是歲六月脫離共產黨加以和平陣營焉、

延安城閑談

赤色首都延安於一般人之腦內、殊覺神秘、共產黨於一[illegible]一般青年均去失了抑壓道滞之希望、於是代替志望、將者以共產黨之魅力所吸引、挺身走險、向所謂探索『新大陸』之邁進、此實爲青年等膨脹於延安之主因、如是殷盛之延安、至爾已一變而爲荒、後時之「青春時氏、至今完全消失、而漸成現在之境遇、狂風暴土、遮遍天日、樹木悉枯倒幹孤立、城壁也完全崩壞、以前整然之街路至今則凹凸不平、房舍屋場爲狀至慘全城找不到一間房小孩均生在堆積之破瓦之房內、野犬橫行實與死城相似自東門不遠、有一小路、路上有一門口門前有石獅兩個有抗日軍政大學字樣入門後則滿目荒草、從前之教室則直塌如墓塲自此狹路一覽遙遠之城門則僅餘碎瓦頗坦兵滿目凄慘、城門無一名兵士延木河自北向南、城中若對面山上之寶塔仍然聳立、好像表現此死城所在相側塔碑之正面有『延安頌』字樣裏面書曰『與此壯嚴雄偉之古城相同妆胸中之熱血正在奔流』其實此壯嚴雄偉之古城已與歷史同停止其躍動矣

△漫畫展覽會

在延安最得人意者爲漫畫展覽會期間爲一月以上觀衆較任何展覽會均多藉漫畫藝術之力之延安之一切完全攜出、去是則文化水準之低可知矣、漫畫作家在延安有名者爲張諤與華君武此文對延安之病態完全觀察明瞭刺諷在延安完全存在而亦出曝黑之部面此種漫畫頗受民衆歡迎當局對此漫畫展覽雖阻止畫展除城內之外其他如即村各機關學校工場等均已舉行病院亦有此等漫畫之出入以後病人之眼漫畫之取材頗新尚有描寫政府工作員一科長之體樣漫畫此科長獻一眼鏡昂然而坐公事卓上有鼠兒吃着餅乾其横頭更掛有小孩的衣裳及大人的褲叉

共次則如此科長前站立一小時之久之科員此科員之父親並謂其子曰『余斯時尚在空腹』形狀似欲借錢、此假作不知作狀次以其有日曜日不休息科員流淚曰『沒法子』的漫畫頗受之漫畫也有其選日則爲飛之神乘飛行機觀者數份其一則有男女同學二人女的向男的借物狀、男的則向女的這以溫情、而女的復向男的顯出感情之狀態有且又復叫美『親愛的』其前如描一十三四女子的情況、此女人挙一小紙版契約與〇〇高級幹部結婚、

亦即如描寫軍隊規律之漫畫、近水河岸極爲熱鬧公務人員學生等均在延水沐浴且有一絲不穿往還路上者騎驢翹足、鄉下姑娘見此掩臉而過之

△記念大會！延安會議於世界首屈一指無論老人小孩完全出席所以毫無間斷延安所謂『三忙』其一則如出腹厦洞窟生活者之或日上山下山其二則爲只飲飯汁不吃脂肪以致摔尿頻繫其三爲出席一日大小四十五回之會議延安尚有『三多』文即多會議多糾會議時須吊者均出不歇開會前報不良或因本故而缺席者亦多屆時即行開會者爲時甚少會議中陷便離說甚多是以無論任何問題均難解決且甘寧邊區兩辦書長周文在解放日報紙上會主張減少會議增加實幾論調不過未被用反因患冒遊耳而被退職令晉西北從事工作亦無論任何記念日均舉記念大會然此不過形式而已共產黨要入毛澤東因是爲洞窟生活以致發生關節炎症朱德不論在任何記念大會均行出席出席後必定講演、朱德曾以有多言癖、有會即出席、出席即講演講演如長、長即臭如女人纏足布長且臭△共產黨內之派閥鬪爭、中國共產黨自發生以來至今日不斷有派閥鬪爭目下、中共各派之主要者如下

（一）元老派此派均爲老年人且屬有名者稱作五老吳玉章徐特立、林伯渠、謝覺哉、董必武等人彼等有長久之人生活之歷史唯地位不高亦無實力吳玉章爲延安大學校長、徐特立自然科學研究院院長、謝覺哉甘寧邊區政府秘書長、董必武重慶八路軍辦事處長林伯渠一人爲赤色政府之主席赤色之行政雖日見古陰然在實際官已中共西北局高崗所壓倒業已不過只守官職而已

（二）軍人派此派自荷德起毛澤東周恩來、朱德、彭德懷、聶榮臻等輩最強有力者軍隊全部掌握、實力極大、爲黨中實力派軍人派中亦分新之爲實力派軍人派中亦分新興勢力與舊勢力新興勢力陣容爲王震、呂正操林彪等部隊內部之軍人派有軍團隊內在政治委員組成政治機關事務之許可事實上軍人派之行動常爲他派所監視、

（三）黨務派此派之首領爲毛澤東康生洛甫劉少奇、王稼祥等、毛澤東手腕、頗爲卓越、彼之威信不興現在相比、康生林彪佐毛澤東皆以忠誠爲彼之最信賴之幹部、毛澤東與其爭最高之領導權、爲朱德洛甫、王明劉少奇、王明尚年少、無論如何須受之毛澤東之壓迫現在向黨工作之立流爲奔以療養爲口實於中央醫院入院既近一年、毛澤東彼之職令完全成功、劉少奇調整前方工作相前後、因號延安劉於新四軍工作、而向晉西北工作、而軍人派脫離林彪等派

日政府提出嚴重抗議

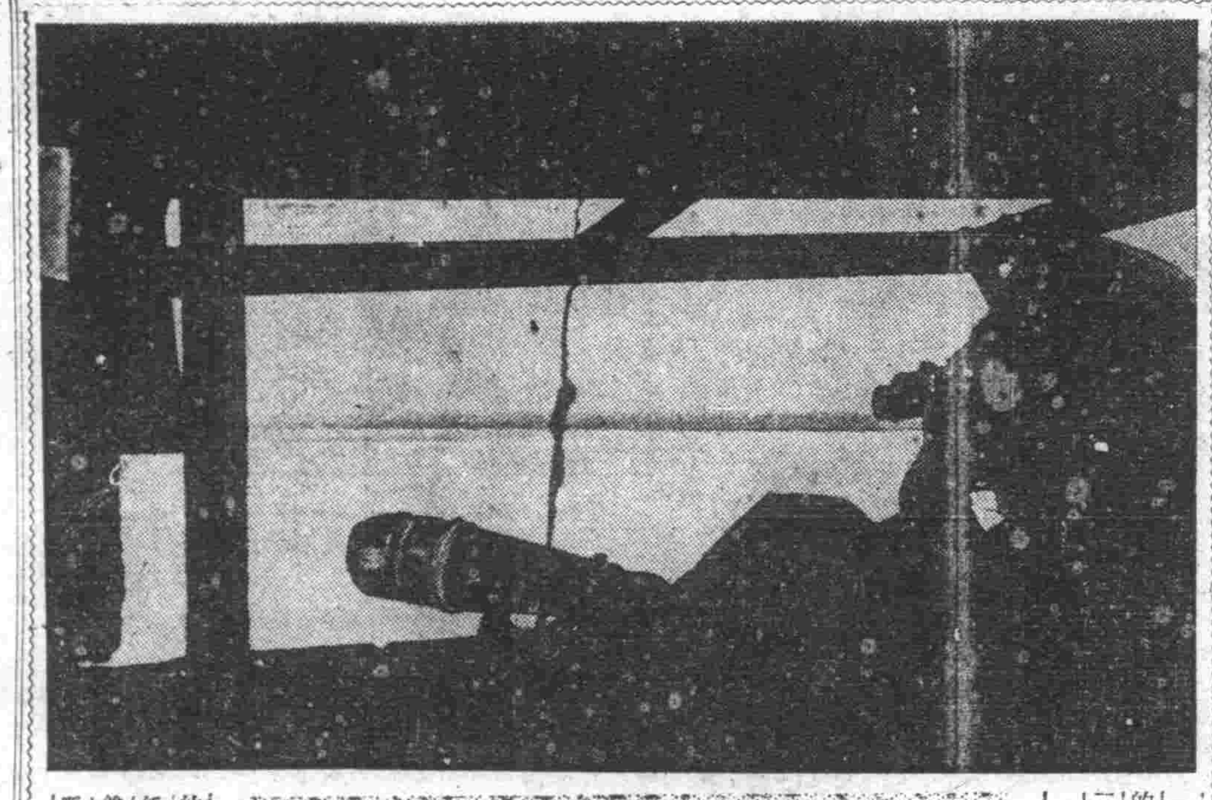

北風其涼！北疆固若金湯 ⑦

一、我等是關東軍最前線的眼目
二、我等乃是皇民的精華以簞熱誠衆出勇士們忠心爲國的意氣的貼紙、哨內光彩、放着顯然間緊張的時候、不管是暴風雪嚴寒的夜裏、或早晨、監視著直接者兵大胖子直率滿蘇國境蜿蜒五千公里北鎮鐵壁的守護、正是驚心動魄的任務呢！我們想起來我們鐘後的感謝、能說有盡頭嗎？

風箭

▽……防諜！防諜……已經在全國狂熱的呼號中、是强了全國每個人的意識、在非常時下、確實得可喜可慶！
▽……防諜一事在我們的意識裡、固已人人具有强旺的防禦之力！而另一項重要意識則是滅絕暗行交易、
▽……暗行交易、人們每易於粘自疏忽、致較於防諜一項、頗有相形見絀之憾
▽……立起身來、防諜、使暗行無可入、滅絕暗行、使明晴的社會、這纔正出我們已身擁護、

カブト
インキ

專治疥癬痔癬
皮膚諸症神藥
除濕止癢　部癬瘰疥
斯咖伯爾
百用百効　四季常備
製造發賣元
第一製藥株式會社
本社 東京市日本橋區江戶橋三丁目
支店 奉天市大和區平安町三番地
出張所 天津日本租界伏見街二七ノ一〇
上海 青島 吳淞路
上海 青島 山東路
代售處 各地大藥房均有

治梅
聖藥
新坦霸爾散
製造發賣元
第一製藥株式會社
本社 東京市日本橋區江戶橋三丁目
支店 奉天市大和區平安町三番地
出張所 天津日本租界伏見街二七ノ一〇
代售處 各地大藥房均有

五淋白濁
靈藥
於東亞初誕生的純正琉份亞密度劑
特靈伯爾
五淋白濁 一瓶斷根
只以內服 克奏神効
立即痊癒
片劑 二〇片 一〇〇片
製造發賣元
第一製藥株式會社
本社 東京市日本橋區江戶橋三丁目
支店 奉天市大和區平安町三番地
出張所 天津日本租界伏見街二七ノ一〇
代售處 各地大藥房均有

痔瘡藥
化痔龍土散
外敷 化痔膏
適應症 痔瘡・痔漏・大便出血・脫肛・肛門破裂・結核生管・肛門腫脹・濃血常流・奇痛奇痒・便秘・一切肛門病症
函索痔瘡說明付郵票六分即寄招募各省代理
奉天大西關大街下頭路北八十八號 張三多堂

王氏理師安肺丸
主治各期肺病咳嗽
此藥專治男婦老幼各期肺病
肺癆肺癰 大口吐血 哮喘氣急
痰中帶血 百日咳嗽 鄒火侵肺
呼吸氣短 肋膜疼痛 新舊乾嗆
飲食無味 肺虛虛弱 或吐白沫
痰喘咳嗽 婦女經閉 諸般痨症
每封定價六元外城買藥可用小匯兌雙掛號信外加郵費四角寄下如要說明書須郵票六分
奉天市小西邊門外市署路南老爺廟院內
總經售處林軒醫室

廣東金製
烏雞白鳳丸
說明 金製烏雞白鳳丸乃廣東金記永安堂出品風行南北數百年之久爲婦科第一之聖藥、效驗無比專治婦女經期不調、血色不正、赤白帶下、子宮寒冷、腰疼、腹痛、心跳、頭暈、眼花、乾咳、骨蒸、潮熱、五心煩熱、不孕、種種婦女經血百病無不藥到病除
特長 此藥經本堂用科學方法製成丸藥、小粒易服且便攜帶、每盒五十粒爲一日服量、每盒三百粒實價國幣五元、減價元八元、現洋一元、每盒十五元、外埠郵費加二、以外地方發行所函購者請注意
金勃先藥房 代售 大連浪速町、電話四八三九番、奉天日泰藥房、大連天德藥房、新京益和、錦州同盛局、站恒濟堂、奉天大成藥房、吉林五州大藥房、安東益增遠、龍江省河口洪春堂、新京中西藥房、牡丹江惠存厚、平泉永發堂、佳木斯德慶宏、林口惠存厚、勃力世慶宏、圖門慶和堂、赤峰道生藥房、凌源濟生藥房、

哈爾濱道外正陽十四道街
老福春堂藥房
本堂出品四種靈藥全滿馳名
劉氏養血保坤丸 能調經養血行經腹痛
劉氏樂仙膏 貼婦女經血不調諸般病症
劉氏金丹 治咳嗽痰喘五勞七傷
劉氏金剛藥片 能扶陽固精夢遺滑精腰疼腿痛各等腎寒腎虧最有效
外埠各省城鎮均有經售

大連市雲井町一九番地
滿洲印鐵製罐廠
電話長四一一六三一
膠版印刷 美術畫片 商標紙盒 花鐵製罐
各種化粧品盒及瓶蓋
奉天市瀋海區吉祥街一段三〇號
奉天印刷製罐廠
營業所奉天市小西街一段十一號
電話二一六二六五番

滿洲文學十年的回顧

大內隆雄
林鼎譯

以下關於日系方面的主要的作者簡單地把他們的代表作品列舉出來。

青木實—有許多描寫滿洲人的作品，「部落之民」却專門取材于鐵道愛護村的故事。

上野凌峪—「新村」「嫩江祭」。

竹內正一—「氷花」「哈爾濱入城」「復活祭」尤其，「寧安雜記」是應該記住的。

日向伸夫—「第八號轉轍器」。

高木恭造—「奉天城附近」其中的「肉體之圖」知「鄉下的醫生」是忘不了的作品。

北村謙次郎—「某種環境」「春聯」。這「某種環境」正是滿洲以外的地方所不會出現的作品。

吉野治夫—「輕薄文化草紙」。

長谷川濬—「傳說」「烏爾順河」「三種世界」等。他現在到三河的科學克斯去了。

颿家富士夫—「江旅社」等。

秋原勝二—「草」

三宅豐子—「時之歌」

北尾陽三—「虛俗」「野狐」「鏡」等現，在在哈爾濱日日新聞上發表着長篇「白鷺」

宮井一郎—「主婦」「補助婦」等。現在連續發表大作「都邑物語」。

某本捨三—提史材文學，有『成吉思汗』『呵片戰爭』。

神戶憐—「沒東江」等。

筒井俊一—「姊妹居所」等。

富田壽—「歲月」等。

山田清三郎—一方面從事于文化評論及現地記錄，一方面還寫作品。

加藤秀造—「雁飛到北方去」。

其次關於滿系方面。

滿系的作家從前以其地域分爲北滿和南滿。

北滿的作家們的發表機關是哈爾濱國際協報的「文藝週刊」。哈爾濱公報的「公田」。新京大同報的「夜哨」「滿洲新文壇」。所登的作品大概粗壯豪放，表現意識的追求。有許多受着俄國文學的影響。

南滿出現了王秋螢，小松，金音，爵青，未名，田兵，成弦，石軍。陳因等作家。

其後，作家們漸次地集中到新京來了。

古丁最近在出版事業方面努力。

爵青出版了作品集「歐陽家的人們」之後有「惡魔」「青服的民族」「喜悅」等很健在。

小松最近有「野葡萄」「火」。

山丁正在發表長篇「綠色的谷」。

石軍在「沃土」之後發表了「蕩動」。

吳郎也正在寫作長篇，其中有日系青年之登場，很有興味。

新進作家有沫南，劉漢。

但是滿系方面的發表機關實在太狹小，這是很遺憾的事情。在這一點上可以感謝雜誌「新滿洲」的貢獻。盛京時報的文藝欄也因爲編輯得了優秀的人所以一般的批評很好。大同報也時而表示新意但總不免也一點玉石混淆。

去年「新滿洲」募集了二萬字左右長的中篇小說。我也是一個選者，讀了一部份作品，那時候的感想總覺得有一點缺少新思想的把握。題材也多偏于描寫社會制度的否定的方面。我想一般之所以說「滿系的作品比較陰暗」的原故正在此處。

我又讀了「電影畫報」所募集的電影小說的原稿覺得這些原稿，在技術上還沒有成熟，屬於一般的劇本 也可以是 這樣地說，我想對於這方面應該趕緊想辦法。

總而言之，這十年雖然是多苦多難的十年，但決不是沒有成果的十年，現在還存在着的一些不滿也必定會漸次克服，我相信滿洲文學之前途希望是很大的。

（康德九年十月二十五日譯完）

蕩動及其用語

辛果

石軍作 刊新滿洲四五月號

題名叫作「蕩動」的這篇東西，只可以說是文藝素材，這里邊有 個粗糙的故事 它並非是一篇完整的小說。

我這樣的寫着，對於原作者，恐 怕親 爲一個汚辱吧？其實，倒不必那樣。想能有一個故事，構成文藝的素材，雖然還不够小說的條件，便已經可以獲得了讀者的愛好。還勝於只講技巧，雕琢，而內容實屬空虛的作品，還算是有一點骨子的。

要內容充實，就得作者的生活豐富，觀察的深刻，並有精密的推想。才能廣泛的採取素材，組成故事，再加上描寫的手法，則不難創作一篇完好的作品，

石軍先生的收集素材，是很足以稱道的宏富，尤以所謂「下江」一帶的，小都市，鄉村，森林里，以及開拓地。在那里人們的生活行事。這些人和事，正有很多攝成良好的文藝題材。他所不足的是「外形」，也就是說還在「內容」上，已無遺憾了！

「蕩動」也是逃不開這樣的路途。在組織上是很凌亂了，尤其發表在五月的後半部，更顯得荒疎，他利用追敘，旁敘的文藝上的手法，可是使先後失了連繫而從在現在的文藝里，我們對於一個主人公，和團總體他的描寫，還是需要的。雖然個人中心的寫法，已被拋棄，在努力嘗試用新的，集團的描寫，但是，我們還是要有幾個佔據較重的地位。就是把人居於其次故事仍需進行上的連繫不能只羅列幾節不連屬的，獨立的故事，而使之組成一個全篇。

「蕩動」，一是寫着吳家與的納妾殺讐實，二是吳家與和帶來的兩個小孩的談話，接着便是他的兒子啞叭來討錢，父子爭吵。這是發表在四月的到下部便沒有分節的數字重追寫吳家與的逃難來到這「黑龍江畔」作人家地戶。又旁寫吳 家與的弟 婦一個潑婦性的個動，才叙寫家與接回氣走的大婦，擬送入道德會，後面出現了在堡公所，大家閒談了很多關於氣候的話，才轉到吳家與接着「像神話那樣複巧的」吳家與就來了，來向神求饒，而有他的地戶向他報告今年收成不好，想照租種四成給租，他遭受着這些不如心的事，於是喊，我連什麼都不要了！

由這些追敘我們看到了作者的企圖他是想寫進去，滿洲的農村風俗吳家與一戶的興衰出現在這一村里的各色人物，但因他敘述的太淩亂了，我們只覺到一團亂糟而已，主人公吧，我們要使吳家與作這篇里的，叙又很有一些浪費 的筆墨，叙北滿 地戶之抗東，叙婦人洗臉梳髮，叙公所的人和談話，這三大節都是無關的。否則，也只有幾筆即可。

再者，要是爲寫一個小地主的衰落，也只看到了一些他家庭的瑣事，又未與時代關涉，亦不能代表社會就是在他一家，其節，未能叙明他的發展，在後也未速失敗的極致，不足的地方，是可以找到的，

至於他的寫法，有的地方，是想寫成極細膩的，不厭其詳，絮絮叨叨地拉個不休！尤因他大量地使用當地方的土語。

關於土語的應用，過去也會討論過，但在滿洲是還爲使用土語，爲鄉土文藝的或一條件，而被盲個慣用土語的作家，在自己在旁人，都公認是他們專利較的在使用着。

土語的寫作，像是國語，古語，民族語，外國語一樣，只是我們將來的大衆語的候補者之一部，將來的大衆語，他會採取各種各式的，流行在我們現在的國民口上的，而應成爲將來統一的大衆語言。

固然，古文不能算是大衆語，歐化的語文也非大衆語，同時粗野的，簡率的，偏僻的所謂下層社會的語言，自然也不是大衆語，那麼滿洲的土語，雖然會大多數滿洲人懂得，就有的人，稱這樣土語爲大衆語，恐怕也不會對的。

雖然，土語非大衆，寫作的目的也不是盡爲着鄉土語言，是沒有反對的道理的！因爲但對於使用這樣的語言，就應盡量採取，凡可表現我們意思的語類，那是越豐富，才越見得完善！同時，因使用的廣，則融通消化，漸使土語也會國語化的。

在石軍先生的筆下，可見盡量地，但能有則不使用國語般的，採用着土語。其實，土語用何好了何嘗不美？偏是在石軍 筆下的土語，拉拉雜雜很足以破壞了語法，句法的完整。

對於他的用土語，和他採取的題材一樣，我們是贊同的只是不贊同由他去用，因爲他最沒有使用的手法

迎文學者大會代表歸國

（秋螢）

近來滿洲文壇，由於個人底和小集團底散漫蠕動解体以後，同時爲了作者外間的空氣與環境的需迫，使作者們再不能以個性底力的衝動來書旨，而形成了文藝與政治的粘結，

所以今日的文藝，已經是必須一方面清除過去的所有觀念，一方面確立目前文藝運動的任務，去年不但組成了「滿洲文藝家協會」的大集團，同時更由政府公佈了『藝文指導要綱』，做爲創作者指標與約束，雖然在這推陳出新的交替期間我們還沒有看到新姿態的躍進，但如確立了正確的文藝目標，相信今後的文脈不會這樣長久的停滯，

此次「滿洲文藝家協會」特派滿人代表四氏出席「東亞文學者大會」，現在已完成大任歸國，我們除了帶着百分的敬意歡迎其歸來，同時更抱着百分的熱誠希望代表四氏在這歸來後能不負此行的任務，而努力來發揮今後文藝所走的新路，

筆者期待諸代表者，最低限度能完成（一）積極新文藝理論的建立，（二）指出今後創作的新傾向，（三）這樣用新的方法來促進文藝的躍進，

相信，這次大會的結論定會有充分的意見，現在我們祇有靜待代表四氏，此行歸來的實貴貢獻，

過去法國戰時之文學家

林靖

一、郝爾斯皮蓋

當德奧與協約國戰事初起的時候，郝爾斯皮蓋即派往前敵充陸軍中尉官，衛鋒殺敵，領他的兵士戰於馬納，不幸前額被流彈所中，死在戰雲瀰漫的陣中，他這種英雄式的死是他平日的愛國心和他所主張的「博愛的自身犧牲」所致的結果。

他的作品清醇流麗在每頁的文字中使讀者都覺得有一種微弱而且幸雜仁厚溫諧的解說妙語即此一端，我們就應該贊美這位死在戰場的詩人了。皮蓋往往指摘天才人有時以極可笑無甚價值的事實，或以純粹過度的熱於抒情的音調來發表，在與靈超卓的文體中，而天才人且自以爲這是他們最特別的地方，但皮蓋的意見却貶抑這種特權以爲是狂亂不規的。皮蓋不但法國，近日的沙場英雄，或詩家且是預言者。凡是有良心的讀者，都要承認這話。他的體格卑小，帶一種農人的氣字。其實他是農人，鄉村的教師而且知醫，在鄉中會爲人治病。他的眉微曲，兩手美潔而動人，他的眼睛深藍，所射出的光極銳利，極溫和，有時極詼諧，有時又極神秘，有時又極憤怒。

他和窮神結不解緣，不啻中世紀羅馬教中僧侶，但是他不想有別的希求，對於饑食的時候，彷彿津津有餘味「他雖過 這種乞丐似的生活，然而恬靜自如，「不改其樂」，但他要求上帝的愛則貪慾無厭。總之，他的人格，殉高無價，不會更改他的田舍的天質。他對於人類隱隱存一種惻怛之心，由他的行爲和文學可以窺見，他堅忍似農夫，勇敢似信徒，而敏捷，靈活，慕數，也和常人無異，但他的個性好寫之心，就非常人所可及，他的文學作品的佳麗動人，差不多算 是天才之中 所最罕的，倘天假以年，他必定不僅僅以文學得名，且可爲一代的聖人，可惜僅兩方面他都失敗了，只不過是一個詩人，一個英雄而已。

皮蓋的思想最堪稱爲偉大而且令人崇拜的，就是他所懷抱的「救世的熱情」！一種無論遇什麼危險都應見義勇爲的欲望，人類無邊的困苦及罪惡，和拯救的必要，就是皮蓋一生最主要的思想皮蓋又是神秘的信徒者，時間對於他不生若何重大的關係，他很誠懇地說，一種救世的行爲，縱是犧牲他的性命，其價值尚高過三十年的偷生事業。他雖是神秘的信徒，但不棲於幻想一途，因他對於各種世事都很有積極實在的見解自然界以及藝術中的各個事實，他都以爲是「上帝的言語」，所以他看現世是極可寶愛的，極重要的有一天有一位批評家，去見他，他剛在那裏讀但丁的詩用一種神秘的見解他寫道「希望是天堂」，他的朋友就問他「但丁所描寫的世界與許多頭頂有光輪的清歌妙粧的天女 能使你 有所感動嗎？」他很決斷地說，「一點沒有，我的天國是大不相同的」。

皮蓋冥想他的天國，他會對他的朋友說，「我寫給你的信所用的墨水瓶的確確是皮蓋的墨水瓶，而且他用的筆也■入天國去，自然，他所有的筆呀！你曉得我是很相信這事」。由此可窺見皮蓋的意思了，他以爲不但他可入天國，就是各種完滿的用品也可以入。所以皮蓋不但伸展他的生活入於靈魂及精神中，且及於各種物事。他自己覺得不但肉體可以復活，就是在地球上受人類所培製而成爲完滿的物事也可以復活。在皮蓋的眼光看來，靈魂接觸萬物時，不使萬物變成靈品而且含有生氣。他抱這種神秘的思想，所以他對於科學及科學家在往存輕蔑的神態。

他的詩集名曰篇幅比荷馬的名著兩種合成的更長。有的人以爲這種冗長的詩，沒有什麼絕高的價值，但是批評家則推獎備至，且謂皮蓋的詩可上追菲古皮蓋的散文可與拉比萊相伯仲。在此篇短文裏當然不能摘錄他的散文，老蔡文中的美妙以爲讀者的參考，因爲他的文體如海浪相催，潮流浪浪，不能用一二摘錄，就可推測其全部。我們只知道皮蓋是法國近代的散文家就夠了，他作品中所函蓄的詼諧氣息和愉快的奇妙，以及他默使法國文學章法的錯綜與衍，能練積如意，永無踞躅的毛病，已是推倒時人了。法國民族中往往都有論辯的風趣，而全國的民衆也要讀這類的文章。皮蓋的散文最令人顚倒的就在乎活潑的論辯他論辯的靈活，堅決，而 又尖 衣無縫，有時急調淋漓，有時疾徐緩急互相調劑，實使敵者不知從何下手攻擊。總此而論，皮蓋可稱法國近代散文家中的無敵者。

皮蓋可稱做法國的惠德曼，這位詼諧仁厚的理想家的一生，無時不反抗社會舊有的惡習慣和不合理的體制，反抗那中等階級的資本家，與擁資自厚的德莫克拉西主義者，反抗巴力門的理想和公文式的歷史制度與文化，更盡力反抗與 神秘相 反的政治，與精神界相反的世俗思想與靈魂相反的物質，與清貧廉潔相反的富貴尊榮。由此 而 觀，可 知法 國惠德曼的名稱 是有由 來的。有這樣性情 的皮蓋倘 非早死，將來不免成爲一個社會主義，者我們覺得這是無可疑的。

皮蓋以一八七四年生於羅爾，河岸的草屋從少年由小學校一直升至大學，最後還至巴黎大學，多半是賴乎他自己的堅忍力，在亞木路的老屋中，他著第一首的詩，以爲紀念那偉大的女郎而作，在這一首詩裏他不無意中發露多少洶變的德莫克拉西思想，而且詩中有一種奇特潮水似的風格，浪浪相催，潮流浪 滾滾潤至 全篇而後已。

「要想努力補救人類普遍的疾病」，凡要了解皮蓋的人不可不注意這一語，皮蓋平生所抱負也在這一語，會幾何時，他忽然變遷他的思想，不再相信普遍社會主義者的共和國的建設了，甚至雖然他還是屬於共和理想的方面，但他漸漸反對急烈派反對德莫克拉西，差不多要傾向於軍閥和貴族的方面去了，且視國家的尊榮與個人自身的犧牲爲無上的重要，但是皮蓋以後又漸漸地將從前信奉社會主義者的熱誠完全轉過來皈依於羅馬教。皮蓋的一生不過如此——是一個曖昧不明的人。

皮蓋的藝術并不像他的行爲，那樣不容易欣賞，確能開展我們的感動性，而且激刺我們的道德觀念。他的藝術根據於法國的傳統不多，而表同情於俄國的陶斯多夫斯基的地方則顯而易見，讀者細察他種種大同的作品必能發現他時 代最有趣 味的現象，所表現於作 品中的情調，雖趣味深長常帶有悲憤的語氣，天才兩字皮蓋或可當之無愧，（未完）

文訊

大東亞文學者大會，我國出席代表諸國，並有華，蒙兩代表，來訪我國，一行乘望號車於十六日上午九時過奉，本報即派記者並有大同報特派出迎記者，由奉隨車赴京並在車上，集出席諸氏，開催車上座談會

× × ×

十六日下午六時，在新京開催文學者大會出席代表歡迎會，文藝家協會電召在奉會員青木實，王秋螢等出席云，

× × ×

文學者大會我代表，完成任務歸來，出席國都之歡迎會後，即來奉天開報告會，當晚並由在奉日滿系有力作家，開催座談會，

編後贅語

爲了客觀的環境改變，在這必須清除舊的創作理念的現在，我們今日在創作活動的實踐上，一些作者們似乎找不到重新發足的道路，因此近來的創作，反見荒寂。

在這種情形中不 知道作者們寫不出文章 的心情如何，做爲一個文藝刊物的編者，目睹這落潮現象的苦澀，在個人是深深感到了。雖然一方面盡力在想振起這頹落的文運，但另一方面又常感着灰暗的心情，而生起一種否定藝術與文藝無用的心理，一個否定了文藝的人，還在做着編輯文藝刊物的職業，這矛盾的痛苦是不可知的吧？惟一的慰藉，也正如上期山川草草先生所說的一樣，祇是抱着一種說夢的心情，用夢來遣發這冷却的心情而已。同時編者唯一的希望，更願作者們也能與編者一樣，有着做夢的熱意，至少在夢中還會存在着一種虛幻的溫暖，如果都做一個醒夢的人，那麼今日的文藝，恐怕祇好變成了一頁白紙，將來的文史，便成了素冊。

其實夢也不是不會變成眞實，這祇要有夢者的態度，譬如上次山川 草草先生提倡的翻 譯日人開拓文學，便不是不合於實際的忘想，對這提倡編者於上次更特請了大內隆雄先生詳細介紹了一些開拓文學的作品，以便做爲有志的譯文家參攷。同時今後更願把本刊狹小的篇幅特勞一欄，刊登 這種有價值 的譯文（但限於短篇）、並不單限於開拓文學，就是其他在滿日系作家所寫的關於滿洲題材的創作，都是樂爲刊載的，這祇有期待有志的譯文家努力了。

在我們作者活動與現實的假接聯繫還沒有十分密切的今日，能翻譯日系在滿的小說，的確如山川草草先生所說，祇少可以開拓滿人文學題材採取的領域。

關于「華北文壇」

新明

最近從書店裡買到一本「華文大阪每日」內容文藝部門是刊載華北文藝專號經華 北文藝家 協會推薦

自己聚精會神之下一氣讀完幾篇創作，

精神上的食糧在貧困的今日，的確感到是件不易獲得的事。然而看到華北文藝聯想到我們滿洲的文藝，相互均衡一下，

正確的說華 北文壇 的景況，也不見得，就比較我們文壇起色，在質上說也不見得怎樣貴高物美。但事實滿洲觀來一般人心裡都曾經這樣想北京文化水準高。生活程度也高，連北京的雜誌手都好。

我們滿洲人這種崇拜的精神，是任何國民所不及的。

嗚呼生活程度也要與文化相較量。難道距離的地方就沒有文化嗎？

可是我們文壇上某畫家還要託神靠佛的想在華北文壇上出出風頭，板面面孔硬說滿洲漫畫界漸趨沒落。

但是由於這位聰明底畫家嘴裡，批評過某人作品出於一人手筆的東西，竟會開出兩樣的評價。（當然這也是在北京文壇上批評的）

我們眞佩服這位聰明批評者的鑒賞力，

我的〃畫〃竟刊華北文壇我底〃文章〃也竟刊在華北文壇。

滿洲文壇寂寞，水準太低，編者攏斷，

但是一登京門也不准就要加十倍！

華北文藝如果眞的就像〃大阪每日〃所刊載的幾篇作品，我們還是不感到滿意，〃量〃上固然可觀〃質〃上還談不到是豐富的收穫！

希望我們滿洲的讀者，還是要從起精神努力去探討食糧，應該減輕崇拜和信仰的觀念。

批評者也該放正了目光向前去推動文藝的進展，擺脫滿洲作品的乏味和也是無濟於事的信條。

作者在今日還是應該努力爲作建設我們未完整底文壇。

一週評論

徵稿

一、有關滿洲作品之批評文字，或紐 [illegible] 介紹 [illegible]。

二、譯文（[illegible]）

三、散文，隨筆（因限於本刊性格，不能多刊，每稿以一頁爲限）

四、因篇幅狹小，如超過四千字之長稿不能刊載。

五、除有特殊情形，來刊之稿，一概不退還，

六、[illegible]「文學」[illegible]，不[illegible]私人姓名。

七、稿末[illegible]，以便[illegible]，如[illegible]，以[illegible]。

化膿性疾患
扁桃腺炎
中耳炎
疔・癤・瘡
齒槽膿漏
急・慢性淋疾等

本劑對於前記諸疾患之病原菌如葡萄狀及連鎖狀球菌並淋菌等，得由內服法而發揮硫醯胺劑之特異的侵害與撲滅作用，同時可提高患者白血球之貪食能力，而達到所期之治療目的。

【包裝】 20片 100片
各大藥房均有經售

硫醯胺劑（化學療法劑）
擄疾兒片
（ルージル錠）

老牌仁丹有積極保健之功
諸君常備此品乃衛生之道
常服仁丹
有豫防治療的二重效能！
胃・腸・口腔！
心・氣・精神！
一旦有異狀・
仁丹大顯神威！
仁丹
立止頭痛
恢復疲乏
消化と毒けし
仁丹

強利比兒
這樣神速的治療劑
底確是優秀無比！
一旦淋病加身，倘或因循不治，最易釀成惡化險症，造成終身遺憾，奉勸患者諸君，捨棄向來的姑息平凡療法採用本品—強利比兒只由內服數日，殺滅淋菌易如反掌
本品係以雙連磺胺菜碳醯胺製劑與其他有效藥料精煉而成的最新化學藥在最短期內止疼止膿，根本治癒，遠勝他品，一試便知！
主治功能
○急性淋症
○慢性淋症
○副睾丸炎
○攝護腺炎
○扁桃腺炎
○中耳炎
各大藥房皆有代售
發行處 竹村製劑所

疲勞倦怠
胃弱而來
愛表斯
調整腸胃
解除疲勞
唯一妙品
腸胃
居人身最重要部份如果有失健全不僅積滯膨脹便秘不通，且精神萎靡疲勞倦怠百病接踵而來愛表斯是治療上述疾病最理想的腸胃良藥能迅速輔助消化清潔腸胃使各器官儘量發揮作用，產生新活力新精神
主治
消化不良 常習便秘
胃酸過多 疲勞倦怠
腹痛吐瀉 一般衰弱
三百片・一千片各大藥房均有出售

三共 SANKYO
梅毒
德國六〇六號共同發見者秦博士指導創造，東亞砒素驅梅劑中之始祖
新阿兒佐梅諾爾
NEOARSAMINOL
本劑係於所謂化學療法劑世界的創見者秦博士親自指導之下所完成之最新驅梅劑而於東亞持有最長久的歷史及經驗，根據嚴正的科學的工程，至其品質效果，獨占斯界之最高地步治療醫界之名聲，信用日愈增加。
三共株式會社
本社 東京市日本橋區室町
滿洲三共株式會社
奉天市琴平町一
出張所 大連市台山町四〇〇

吉人醫院
內外科 小兒科
產婦科 花柳科
光線科
一般電療
戒除麻醉品
慢性中毒
病室完備
入院隨意
院長 楊維春

眼科普光丸
專治各種眼病
林軒醫室獨家經售

頭痛聖藥
帽子牌商標
腦新
頭痛!!宜速服
腦新如遇頭腦疼痛非常難忍時、頭目眩暈神智昏迷時、或讀書過度精神疲倦時及惡醉宿酒未醒時、倘速服腦新可立見奇効、其効若響、服後三分鐘、頓覺頭目爽快神智清新、苦痛若失、有如夜月秋遊能有心曠神怡之妙、此偉績確爲本劑獨具之特長且雖連續服用、對於腦神經或心臟胃腸等決無副作用、亦無影響、孕婦服用亦無害
NORSHIN
ノーシン
Manufactured by Arakawa Chotaro & Co. Japan
荒川長太郎合名會社
新京藥品株式會社